大同報
本報創刊西曆一九三三年
發行人 王希哲 編輯人 富彭年 印刷人 賀澤民
社址 新京東六馬路
電話（本日）編輯部四七二四 營業部二〇九六 印刷工場四七二五
報費 一份國幣五分 一個月國幣一元壹角 外埠郵費在外
廣告價 一行（五號字十二字）一日壹元 特別地位加倍 長期另議

中國開發四川鑛產 與英公使交涉借款
中國側之態度大可注目

【南京四日電】最近英公使賈德剛、會見財政部長孔祥熙宋子文兩氏、獨占目下四川省石油之採者權爲主眼、進行尨大的借款交涉中、此乃中國政府方面有力者傳來消息、英國爲對抗美孚行、德士古等美國系石油會社起見、以英中合辦形式、五百萬磅資金、擬設一大石油會社、英國深知四川鑛產豐富、獲得採掘獨占權、去年於極秘中、招請四川省首席劉湘代表、省政府銀行聚興盛經理於倫頓、協商以四川鑛產爲抵押、進行交涉、六千萬元之大借款、結局實有成立之可能、最近蔣介石、及共參謀團形將入川、擬將此事移交南京政府辦理、當此南京政府財政困難之時、正係絕好機會、故英公使賈德剛積極活動、此事有關國家利權、直係割讓於人、全國國民對中央政府之措施、正在重大監視中、

滿洲國之交通（五）
鐵路總局長 滿鐵理事 宇佐美寬爾述

熱河諸線目下新開通者、有至凌源之一六〇公里路線、承德赤峰三七〇公里諸線、不久亦可開通、凡此諸路均帶有開發熱河之新使命、現在熱河、禿山石地多耕地僅七萬町步內外、產物除鴉片殆無農業可言、以此故多抱悲觀論、原熱河經濟關係、向來爲華北背後地、以現在情形言之、實如半生半死、悲觀論者、亦非全無理由、但熱河之調查、尚未充分、以此不充分調查之資、而遽抱悲觀、勿乃不可、刻下進行調查、從來未知之鑛產物已多所發見、前途固有相當希望、應如何蘇生熱河、實爲重要問題、學家研究結果調造林以綠化熱河、乃當今急務云云、余對此有同感蓋不植林治水、則現在禿山凋河、遇雨則田野悉被沖洗、耕作實毫無把握、且熱河大部爲山岳邱陵地帶—不可耕—共利用法或在牧畜一途、專家謂傾斜地山地之牧畜成績優於平地、寒氣亦無妨、熱河及京圖沿線之山岳地帶極應播種牧草、余以爲必有主張努力使察哈爾方面之物資能由鐵道經熱河運出於奉山線者、則葫蘆島之設備、與此爲相俟之計畫焉、

京圖線、自新京至朝鮮國境之圖們、凡五三〇公里、所謂吉會線是也、自日華兩國開議以來、二〇年間因東北政權阻梗未能實現、滿洲事變後、即行着手、一九三三年四月開通、此路爲日滿最捷徑、由東京新京、中京名古屋之距離言之、經大連凡二六〇〇公里、經朝鮮凡二五〇〇公里、經京圖線則僅一七〇〇公里、即新舊相比實縮短八—九〇〇公里、又拉賓線凡二七〇公里、去年夏季、已開始營業、北滿北鮮因此得直接連結、日滿之距離即北鐵南部線之距離、縮短二四〇公里、清津哈爾濱之距離比從來之經南部線更縮短一七〇公里、現在清津哈爾濱間七七〇公里、貨物列車三〇小時可達、於是北鮮之鮮魚、可出現於北滿日本之蜜柑、亦可北進、北滿之大豆及其他物資可由北鮮海港運往日本、羅津築港完成之日、距離更可縮短、所謂日本海湖水時代、可見諸事實矣、又所謂圖寧線、係由圖們、北經寧古塔、於牡丹江連北鐵、更北經林口達佳木斯、凡六〇〇公里、此路建築已及一半、由林口東至密山線、去年十二月發表爲豫定線云、

齊白林飛船之航程 造成世界最新紀錄
德將與北美經濟互相調和

【柏林通訊】『齊白林伯爵』飛船於十二月（一九三四）十八日由南美作聖誕節之飛航、經法國繞回德國、共計已飛一百萬基羅米尺因此時人稱之『空中百萬財產人』同航者有十八人、該船已能飛一百萬基羅米尺之航程故即等於『空中百萬財產人』無異、此一百萬航程之光榮紀錄、現今世界各國之飛機或飛船無能及之者、其數近二十四倍之地球周圍『齊白林伯爵』號經六年之效力始有今日圓滿之成績、此種成績、對於飛航事業、有象徵的意義、吾人以爲LCLAF號飛船亦已受『齊白林伯爵』號之洗禮、齊白林老伯爵美巧的理想之命運、亦與其飛船之命運互相聯繫、因此吾人可以判明齊白林之將來矣、一百萬基羅米尺乃齊白林之理想與得意之勝利、自一九二八年十月十二日『齊白林伯爵』號飛船共飛航任務達到後、已爲第一太平洋飛船所要求之飛航數目最好之證據、據漢堡亞美利堅線、關於飛船搭客及裝運之統計、該段共有航線四二三次、並約有九十次橫度海洋線、每一航次需時八、八一五小時、可搭二七、七〇〇旅客、五百五十萬餘郵件、並載貨四萬二千公斤、可保毫無危險、若吾人試一回憶『齊白林伯爵』號飛船之成績、則吾人可以肯定飛船及其駕駛人員等、於富有才幹的艾根納博士領導之下、其關於開拓勞務所發表之言論的眞意矣、猶憶一九二八年十月間首次飛往北美、及一九二九年八月間世界最著名之飛航、一九三一年七月往北極之探險諸如此事、皆爲齊白林飛船之事蹟、惜今已爲人所遺忘矣、再者吾人猶憶有歷史價値之一九三二年三月二十日之事、德國之飛船竟能造成新紀錄、而入於發展之大道能爲兩大陸之航空交通事業開闢南大西洋之航線、齊白林號之飛航、有確信之保險一定期之飛航、時間准確、雖一分一秒、亦不致有所延誤無論任何風向、任何天氣、及一切天文氣候之困難、均與齊白林之飛行無稍關係、仍可按常飛行、由於菲力德立海港至皮爾南布哥之航線本來共需時七二小時、且多次改良、將時間縮短、因我國之第一次太平洋航空聯運比之前者、今可省時百分之七五、期與北美之經濟互相調和則與德國對外貿易爲益甚大、

吾人對於國際飛船交通之信心、漸次滋長、漸有適應所要求之搭客數目之傾向、一九三二年平均每一次有旅客四人、而於一九三三年平均每次已增多旅客百分之九、今年則打破從前紀錄『齊白林伯爵』飛船已有二十四個鋪位、且航次又已增多、但仍不足供旅客之用、以滿足其要求、今旅客已日見增加則其票價自可減低、一九二九年渡洋飛船每次票價爲國幣八、四〇〇馬克、其間雖減至近百分之八五、然至今日由菲力德立港至里可德耶納羅僅售一、〇〇馬克矣、

奧國決實行 徵兵制度
要求國聯容認再軍備乎

【維也納三日電】奧國政府、於三日晚、以重大閣議、協議數小時後、決定與德國並行徵兵制度、惟與德國異者不出以一方的破棄平和條約、而指摘桑吉爾曼條約第五編規定之貧弱軍備在現下政情不能期國防之安全、以此要求國聯容認再設軍備云、

法意增兵防邊
法增兵防守二百里邊境 意調兵四十萬鞏固國防

【巴黎電】自德國決議重整軍備後、德國已加派軍隊防守自瑞士達盧森堡公領長二百哩之德法邊界各要點、此項援軍半由內地戍軍調出、半自他處邊界抽回、據陸長摩朗將軍聲稱、此項調動實屬可能、因他處邊界之國際局勢安穩、且有法國與鄰邦所訂之條約、不必再如前之嚴守也們摩氏在衆院陸軍委員會前演說、謂德國陸軍不久可達七十二萬人、計三十六師團、每師團二萬人、德國工廠百分之七十、現從事製造戰品、三個月後、德國能有飛機一千五百架云、據羅馬電稱、意國現亦急事固防、陸軍次官蒙斯特羅基將軍、在衆院演說陸軍豫算案時、謂意國已調兵四十餘萬人、日內或尚將召集數一兵士、意國雖已決議將月前軍役期限十八個月縮短、但歐洲之局勢、或使此舉一時不能實行云、

英澳飛機 創一新紀錄

【倫敦電】在英飛行家卜魯克在林平飛行場着陸造成一澳洲至英倫之飛行新記錄、此係於三月二十三日晚間八時五分由達爾文港出發、將去年九月間澳洲青年飛行家梅爾羅斯造成之八日又九小時之非正式紀錄打破較梅氏之紀錄少十三小時與十分、卜氏曾參加去年之英澳飛行競賽、以二十六日又二十小時之時間飛抵達爾文港、其駕駛之飛機爲新出之邁爾斯郝克式云、

國際觀光會議
張殷兩代表渡日

【山海關四日電】國際觀光會議將由五月二日起（共十日間）在東京開會、列席之代表者達二十四國、東方旅行社代表總經理、張永淇氏、於四月下旬、中國代表北寧路局長殷同氏、於四月中旬皆將渡日、而殷氏除列席會議外、乘此時機、尚欲探聽日本朝野之意向頗堪注目、

八田副總裁來京

【大連電話】八田副總裁、因報告前次東上之事務、是以搭四日午後八點之列車、前赴新京、

朱毛軍 占領息烽

【漢口四日電】現在朱德、毛德懷共產軍約一萬、在貴州省北部之遵義、二日突然占領距貴州省城卅英里之息烽渡烏江南下、途中與主席王家烈之倒戈軍約五千相合、猛然殺到札佐、蔣介石現正在貴陽嚴令中央軍、雲南軍廣西軍從事討伐云、

本報建國紀念徵文當選作品
滿洲國永久之發展 今後青年應有之態度【上】
選外佳作 譚作新

庸詎知凡一種民族欲達其永久獨立之目的、必須有三種重要之神精（一）自決之精神（二）獨立之精神（三）發展之精神有自決之精神而無獨立之精神、則與無自決之精神無異、有獨立之精神而無發展之精神、則其獨立之精神決難持久、必此三種精神完備之後、則其國始有永久存在之希望、今我滿洲民族毅然建國寔已俱有自決之精神與獨立之精神矣、而發展之精神果何若則殊未敢自信蓋一國之發展與否不能視其一時之狀況而斷、必視其發展之精神有無永久性也、苟其精神無永久性、則一時雖似有發展之能力、其爲殄亦寔寥寥、玆我國由於官民之努力、及友邦之提攜、舉凡一切發展固有可觀、然能否富有永久性、而不或間斷、寔一決大問題良以青年爲第二國民、將一切重責、悉由此第二國民擔任之、故我國之發展能否富有永久性當視我國青年有無正當之作爲以爲斷也、苟我國一般青年均有正當之覺悟、則此問題立可解決、蓋青年者國家之原動力也青年之好壞足以影響國家、是故欲我滿洲國有永久之發展、非使一般青年均俱有相當之態度努力向前不可、管見以爲今後青年當俱有以下各項、

（一）今後青年應有之根本常識

一、對於國家之認識　一國之人民對於其自己之國家當然應有相當之認識、我國成立雖僅三載、然在此三載期間、全國人民都已有相當覺悟、唯能澈底認識國家者尚屬寥寥、吾青年均爲國家將來之中堅分子、而對於國家若無澈底之認識、將何以擔當所謂中堅分子之重任乎、故我青年人對於國家必有澈底之認識、然後方可談及致力於國家之永久發展、余以爲欲澈底認識國家須先着手以下二項、

1、我國獨立之要旨　欲對於國家有澈底之認識、第一須明白我國獨立之要旨有以下二端

一、爲人民之幸福與自由—在中華民國時代、苛政之繁重、軍閥之擾亂、以及政治上之種種不良、雖高懸民主政體之招牌、然而試想人民是否有眞正之自由、不但無眞正之自由、即人民安居之幸福亦爲軍閥胡匪剝奪無餘良可嘆也、我國志士不忍坐視我人民受此不良政治之永久荼毒、於是力排萬難、內恃民族之自決、外仗友邦之提攜、然後滿洲新國方得實現於東亞、人民之幸福與自由亦得見諸事實、此我國獨立之第一要旨也、

二、爲世界之先導—自歐洲大戰之後、世界哲人無不覺戰爭之可怕、流血之痛苦於是所謂和平會議、軍縮會議、應運而生斯不得不謂人類之佳況也、然而事實所謂會議芻狗而已、戰具之精良軍備之充實、鈎心鬪角不肯相下、苟常此下去、則將來之戰爭與流血當若何耶？是故我國實行王道政治首倡大同主義、務期世界無種族之見及國際之事、故王道政治非徒欲使國治而已、實欲天下也、而大同云者實欲五洲爲一家也、若能天下一家則世界人民將來之塗炭可自此消滅、此我國獨立之第二要旨也、

2、我國行政之方針　對於國家欲有澈底之認識、第二須明白我國行政之方針我國行政之方針簡而言之即『王道』二字頗有十足理解之必要、今依管見略述於下、

所謂『王道』者內聖外王之功也、換言之亦即人已間之大道也、內聖者王道之屬於已者也、外王者王道之屬於人者也、人已之道達乎至此則王道行矣、何謂內聖外王之功！

甲、屬於內聖者—屬於內聖者有五、曰致知也、格物也誠意也、正心也、修身也、致知者、即推極吾人之知識使其所知無不盡也格物者即窮至事物之理使其所極無不到也、誠意者即寔其心之所發使必自謙而不自欺也正心者、即其心之所之無不正也、修身者王道之基也苟能物格知致意誠心正則合乎修身之道矣、蓋物格則物理之極無不到、知至則心之所知無不盡、知旣盡則意可得而寔矣、意旣誠則心可得而正矣、心旣正則何患身之不修耶？

乙、屬於外王者—屬於外王者有三、曰齊家也、治國也、平天下也、三者均以修身爲本、蓋修身而後家齊、家齊而後國治、國治而後天下平也、是故內聖外王之道不可須臾離也、必二者鎔於一爐而後王道方可行也、

以上甲乙二節、爲『王道』簡單之意義、吾國即本此爲行政方針、吾輩不可以其近而忽之也！

畫釋 春秋列國志【36】
廖經世書

第二十二回 公子友兩定魯君 齊皇子獨對委蛇

三

却說國人素服季友、聞魯侯被殺、相國出奔、舉國若狂皆怨卜齮而恨慶父是日國中罷市、一聚千人、先圍卜齮之家、滿門遭戮、將攻慶父聚者益衆、慶父知人心不附欲謀出奔、想起齊侯曾藉莒力以復國、齊莒有恩、可因莒以自說於齊、況文姜原有莒爵一脉交情、今夫人姜氏即文姜之姪女、有此因緣、凡事可托、遂微服扮作商人載了寶賄滿車、出奔莒國、夫人姜氏聞慶父奔莒、安身不牢、亦想至莒國躲避、左右曰、夫人以仲慶父故、得罪國人、今復聚一國、誰能容之、季友在、邾衆所與也夫人不如適邾、以乞憐於季乃奔邾國、求見季友、季友拒之弗見、季友聞慶父姜氏俱出、遂將公子申歸魯、一面使人告難于齊、齊桓公謂仲孫湫曰、今魯國無君、取之如何、仲孫湫曰、魯秉禮之國、雖遭弑逆、一時之變人心未忘周公不可取也、況公子申明習國事、季友有勘亂之才、必能安集衆庶、不如因而守之、桓公曰、諾、乃命上卿高傒、率南陽甲士三千人、分付高傒相機而動公子申堪主社稷、即當扶立爲君、以脩鄰好、不然、便可併兼其地、高傒領命而行、來至魯國、恰好公子申季友亦到、高傒見公子申相貌端莊、議論條理、心中十分敬重、遂與季友定計、擁立公子申爲君、是爲僖公、使甲士帮助魯人、築鹿門之城、以防邾莒之變、季友使公子奚斯、隨高傒至齊、謝齊侯定國之功、一面使人如莒、要假手莒人以戮慶父、啖以重賂却說慶父奔莒之時載有魯國寶器、因莒醫以獻于莒子莒子納之至是復貪魯重賂、使人謂慶父曰、莒國褊小懼以公子爲兵端、請公子改適他國、慶父猶未行、莒子下令逐之、慶父思墾紹魯受賂相好、乃自邾如齊、齊疆吏素知慶父之惡、不敢擅納、乃寓居于汶水之上、恰好公子奚斯謝齊事畢、還至汶水與慶父相見、欲載之歸國、慶父曰、季友必不見容子魚能爲我代言、乞念先君一脈、厠留性命、長爲匹夫、死且不朽、奚斯至魯復命、遂致慶父之言、僖公欲許之、季友曰、使弑君不誅何以戒後、因私謂奚斯曰、慶父若自裁、尚可爲立後、不絕世祀也、奚斯領命、再往汶上、欲告慶父、而難于啓齒乃於門外號啕大哭、慶父聞其聲、知是奚斯、乃嘆曰、子魚不入見而哭甚哀、吾不免矣、乃解帶自縊於樹而死奚斯乃入而殮之、還報僖公僖公嘆息不已、忽報莒子遣其弟嬴拏、領兵臨境、聞慶父已死、特來謝賂、季友曰莒人未嘗擒送慶父、安得居功乃自請率師迎敵、僖公解所佩寶刀相贈、謂曰、此刀名曰孟勞、長不滿尺、鋒利無比、叔父寶之、季友懸于腰胯之間、謝恩而出、行至酈地、莒公子嬴拏列陣以待、季友曰、魯新立君、國事未定、若戰而不勝、人心動搖矣莒拏貪而無謀吾當以計取之、乃出陣前、請嬴拏面話因謂之曰、我二人不相悅、士卒何罪、聞公子多力善搏友請各釋器械、與公子徒手賭一雌雄何如嬴拏曰、甚善兩下約退軍士、就于戰場放對、一來一往、各無破綻、約鬪五十餘合、季友之子行父、時年八歲、友甚愛之、俱至軍中、時在旁觀鬪、見父親不能取勝、連呼、孟勞何在季友忽然醒悟、故意賣破綻、讓嬴拏趕入一步、季友略一轉身、于腰間拔出孟勞、因手一揮、連肩帶額削去天靈蓋半邊刃無血痕、眞寶刀也、莒軍見主將劈倒、不待交鋒、各自逃命、季友全勝、唱凱還朝、僖公親自迎之于郊、立爲上相、賜費邑爲之采地、季友奏曰、臣與慶父叔牙、並是桓公之孫、臣以社稷之故、鴆叔牙、縊慶父大義滅親、誠非得已、今二子俱絕後、而臣獨叨爵祿受大邑、臣何顏見桓公于地下

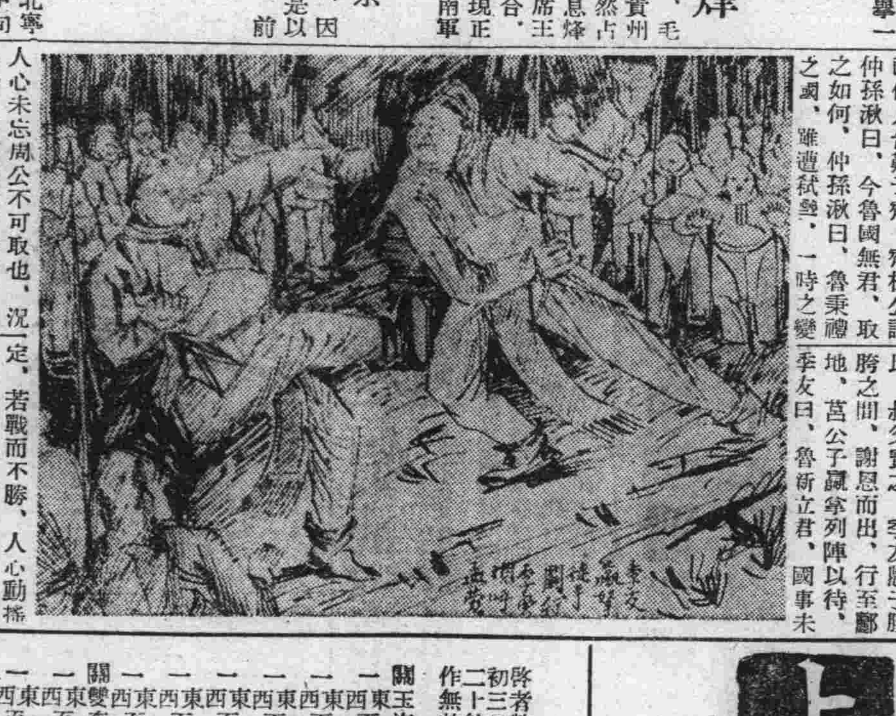

本日二大張

失照聲明

啓者敝人等寄安縣三區下馬連河農民因大同二年七月初三日胡匪猖獗將民屯房屋焚燒七十餘間遺失地照二十餘張除呈請縣署備案補發外倘有滿外人等拾得均作無效

計開
關玉海熟地五段在河北
一東西至關榮志南北至關榮志計九垧一畝四分
一東至關榮山西至程繼令南至本姓北至程繼令計三垧九畝
一東至關德亮西至徐姓墳地南北至本姓計一垧四畝
一東西至徐貴升南北至本姓計一垧八畝九分
一東西至徐長升南至河沿北至本姓計一垧三畝二分
一東西至官道南至關文升北至官地計四垧九畝河南
關雙奎熟地六段
一東至關德亮西至徐蓮芳南北至本姓計十四垧三畝
一東至江姓西至崔姓南至道北至河計九垧二畝
一東至本姓西至徐姓南北至本姓計十二垧六畝
一東西至本姓南至河北至本姓計四垧八畝
一東西至本姓南北至本姓計七垧二畝
一東至本姓西至程姓南至道北至徐姓計三垧二畝
關雙有河北地一段東至本姓西至徐姓南至徐姓北至徐姓計四垧二畝

失主 關玉海 關雙奎 關雙有

舒肝健胃丸
平肝順氣開胃健脾 一切胃病各症良藥
此藥專治、男婦肝鬱氣滯、胃不消化、飲食停滯、時常打隔、嘔吐酸水、胃腸脹痛、兩脇攻痛、及日久心口痛 [illegible]
◇每袋定價現洋一元半打五元函購不索郵費
總發行奉天鐘樓北 關東大藥房

上山醫院
外科、花柳科 內科、婦人科
院長 醫學士 上山源六
場所 朝日通二十一番地（日本橋通朝日通向右第五門）
電話五七九五番

一服哈勒亞喀爽快開顏
恢復餘幣頭 痛疲勞藥
.30 .50 1.00

阿司匹靈
阿司匹靈爲頭痛、牙痛、傷風、寒熱、之惟一治療劑
購時務請認明拜耳十字縱橫商標
拜耳大藥廠

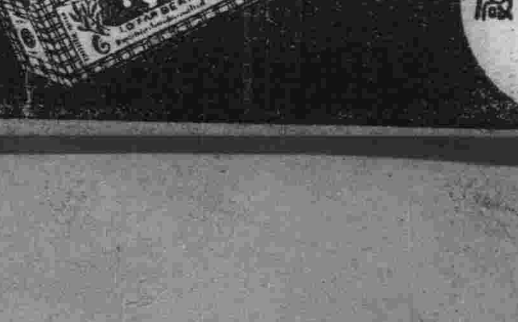

馮氏斷癮救苦金丹
商部註冊 靈芝商標
天津
中央衛生試驗所化驗 全國禁煙委員張主席題贈（除惡務盡）

天津特別市
衛生局化驗註冊 展覽會得特獎（一百分）
示保護▲直隸省長傳諭嘉獎▲山西省署核准▲社會局出 [illegible]
此廣告剪下附郵票二分當即奉閱

天津峻芝堂
總號天津西馬路北頭西
分號天津天祥市場
△招請外埠經理處
哈爾濱道外正陽六道街口亨得利內柯爾登洋行經理
奉天總經理 大街軍署 滿 震泰報館 電話四三二七
外埠函購須附郵票一百四十六分
凡東北各大藥房大商店願分銷者請與天津總店通函磋商可也

新京家畜病院（島田）
診斷 治療 鑑定
狂犬病 豫防注射
新京東四條通一三
電話五四一二番

鍋谷耳鼻咽喉科
醫學博士 鍋谷傳二郎
新京曙町三丁目
電話五七之四番

滿洲國 商標
登錄註冊事務
中根事務所
新京東五條通三（讀賣樓內）
電話五七七二番

在治外法權撤廢前 努力改善警務機構

其具體案正在研究之中

警察法令亦將改正

我國自建國以來，國基日固，國體益堅，凡百庶政，無不逐見精良，故治外法權之撤廢，不過遲早問題，大勢之所趨也，其準備之對策，改善警務，尤爲急要，如警察分駐所之分合，設立，整理不良警察，改善警官待遇，充實警察警官之教育機關，改正警察官吏之監督制度，擴充司法，特務警察，充實警備設施（自動車，裝甲電車自働自行車）統制警察官吏之携帶槍械，架設，幷補習警察專用之電話電報，澈底調査戶口，及收回槍械，改定警察關係之法令等，應與應革重要事項，近來討論多日，具體案不日即將制成云，又我國治安之確立，爲實行國策之先決問題，建國以來在軍警協力之下，第三期工作，已將終了，玆更樹立第四期工作，第四期工作者係依警察力之充實，與民衆自衛團之構成，爲警務行政之補助機關，民政部警務司已照新方針加入康德二年度豫算警務行政新方針大體如左

△警務機關之內充策

一、法令之改正（警察官制作成中）

一、現在八萬三千餘警察官中，日系有三千餘，不久將增至一萬，用爲警察官之中堅，同時並使滿人警察官素質向上，

一、與縣之廢置分合相俟，作制度之改革，以期中央省縣警察機關之完全的統制，

一、改正地域的警察官區各縣之治安策，以縣公署爲中心用波紋式，向縣境充實治安網，

一、爲警察官素質向上，各省增設養成所敎習所，

一、爲警察網相互連絡之敏速，設法充實通信網，

一、照從來方針繼續收回民間散在兵器，努力於職業的有給自衛團之整理，及流民之消化，宣撫工作，戶口調査等事，

一、整備交通網以期治安道路之完成，在普及保甲制度前提下將暫行保甲制施行之各縣，選優秀縣二三十以期二年度保甲制之實施，

一、將從來類似歸順匪賊收容所之有給自衛團漸次廢止，組織民衆爲主體之義勇自警團，

一、以縣之中心地作行政警察之中心，向縣境構成波紋的警察網，外廓則以武裝警察行治安工作，

中國表面親日實則排日 應促南京政府猛省

＝駐平高橋日武官語＝

【北平四日電】高橋駐平武官於四日午後談華北現狀如左，頗指摘中國表面親日，而實則依然排日之點用促中國之猛省，其言如左，

余自蒞任北平以來對華北日華之調整，以誠心誠意努力爲之，將來亦本此精神以赴之，然近來華北情勢與余之期待與努力相反的事實，層出不窮，王龍惠渡日以來，傳說南京政府對日態度有多少之好轉勵行取締排斥日貨並排日教育，如南京政府果有意於調整日華關係，則華北亦應擧好轉之實，乃事實則全相反，戰區問題也，塘沽協定之華北諸懸案也，通郵及熱河兩事件解決後均不見有何等進展，此固南京政府無誠意態度之佐證，共反映於華北者則有以北平各大學教授及大中學生爲主體之排日團體，公然撒布反滿抗日之宣傳文，謂滿洲國皇帝陛下之渡日，一若與日本間有何等陰謀，並謂日本不久必以武力侵略華北，本此而撒布檄文鼓動國民排日，又華北日報對於滿洲國皇帝陛下之訪日，揭載極不謹愼之記事共他之反滿抗日不遑枚擧，政府對此不加取締，而取傍觀態度究係受何方嗾使，此亦無調査之必要，總而言之，南京政府之對日態度，並無所改正，固甚明也，余將向華北當局披瀝自己所信，質問其眞相，促其猛省，並擬努力打開現狀云，

下院六日提出審議 法國陸軍宣言 名額增十六萬名

【巴黎電】下院於解散之前，擧行末次會議時，總理佛蘭敦宣讀法國陸軍問題之宣言論及德國之徵募後備兵及施行『勞動義務役』佛蘭敦謂『此實無異青年之兵役』又論及恢復，各種空軍云四月六日下院軍委會擧行會議將審査此問題』佛蘭敦又云，若軍委會認爲必要，法國將立即宣佈徵募後備兵，法國之陸軍增一六〇、〇〇〇人，總理演說畢，即宣佈下院解散至三月二十八日云，

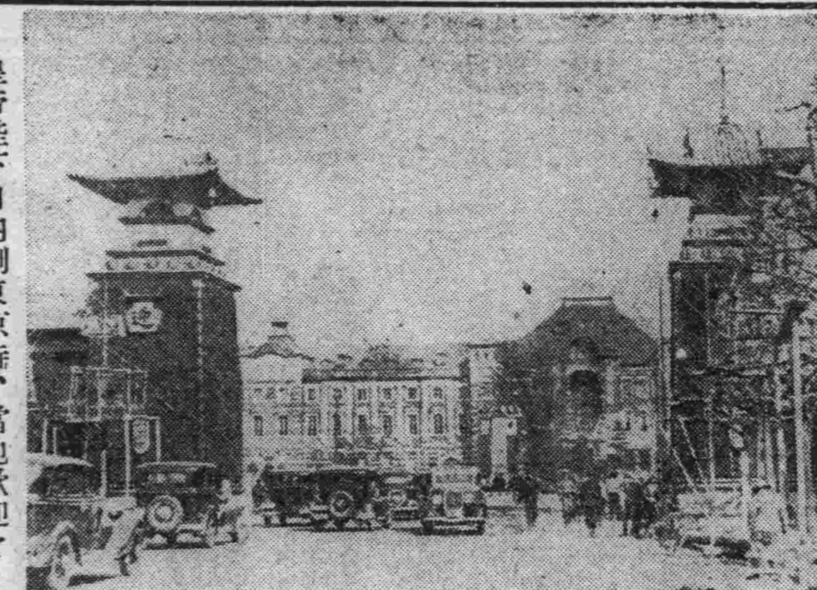

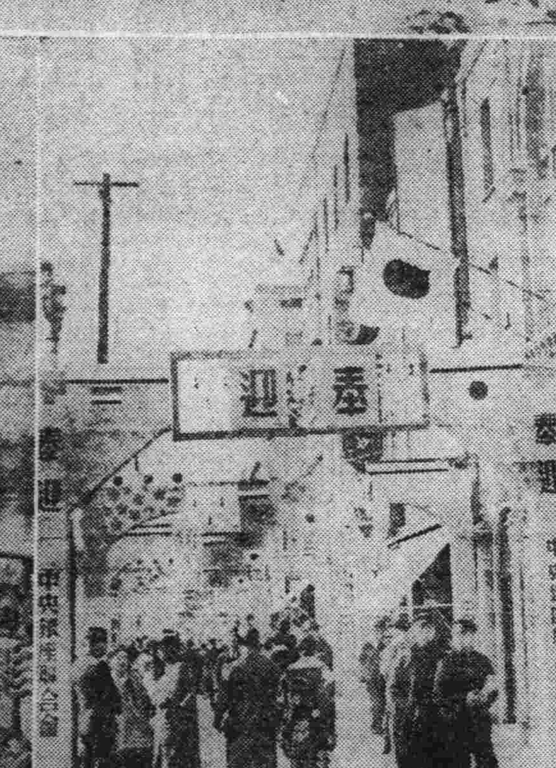

皇帝陛下日內到東京時，當地歡迎之預備

【寫眞】銀座之奉迎情況（上）東京驛前之奉迎門（下左）櫻田門之御化粧橋之塗式（下右）銀座街頭之奉迎裝飾

霍布卿在上院說明 英國對華立場

英不能調停日華事

【倫敦三日電】三日英國上院盛行討論日華關係，共親日論已見前報，他面則有羅希安卿及共他勞働黨系議員，謂美國可出頭居中調停日華關係，或擧行極東問題之國際公議，外務政務次官沙唐霍布卿對此有如左之英國政府立場之說明

謂中國今已到財政部崩壞之危機，似爲過言，中國之委員會，日下檢討一般情勢，俟該委員會有報告到來，英國及關係各國政府，對中國借欵問題，當始終作好意的考慮，日本政府鑑於現在之財政狀態日本政府並無以享受幾多獨擅的權益爲代價而附與中國借欵之意，

英國政府對於出頭居中調停日華兩國之提議，到底不能同意，蓋居中調停之結果，往往成爲干涉紛爭結局兩當事者協力而仲裁者反爲不美，現在日華兩國政府間方在會談，英國政府對於日華兩國政府，如是資打開日華兩國之困難，或將日華兩國一般立場說明於他方而有何等裨益，則英國政府可通告欣然願當共衛之意旨云，

日外務當局意向

【東京四日電】另條所載之倫敦電報，外務當局之意向如左，

一、關於日華關係，一部上院議員之居中調停論，意味何在，殊難諒解，日華關係，英國政府無何等容喙之必要，

一、英國政府如容喙干涉日華關係却反助長中國之內亂，實無何等意味，

一、但關於上項問題，英政府當局有公正妥當之見解乃我方所諒解者，

剝奪四川 土着軍勢力

【漢口四日電】蔣介石擬設法剝奪四川土着軍勢力，四川剿匪軍第二路總指揮田頌堯此次以討共失敗免職將其軍隊改編於孫震之部下云，

波蘭會談完畢後 愛敦赴捷克

期打開歐洲之時局

【華沙三日電】英國愛敦國璽尙書，與波蘭政府首腦協議打開歐洲危機之策，前後經二日，現在在華沙之使命已完成，三日午後五時卅六分由華沙出發乘特別列車，赴捷克斯拉夫國都巴拉加與捷克外相比尼修氏之會談，當亦關連於倫敦宣言，而集中於打開歐洲危機之策，或需相當長時間也，現在日程，四日午前會談中止，午後出席比尼修外相之午餐會，即乘飛機回倫敦云，

英蘇莫斯科會談席上 並未提出 極東羅加諾事宜

以國際關係兩國不能接近

【東京四日電】英蘇會談之內容，世間有種種臆測，據外得確實情報，謂已判明此次英蘇會談，蘇聯側英國側均未提倡所謂極東羅加諾問題，英國在莫斯科會談開始前，會將英蘇會談英國絕對不言及極東問題一節，求日本諒解，英國方針，似乎始終不觸及極東問題，惟英蘇兩國就各國際關係言之，有兩國不能接近諸事情介乎其間，日本外務當局，殊注意莫斯科會談具體的成果云，

康德元年度 奉市收入概算

收入百十五萬四千

【奉天電話】奉天市政公署康德元年度收入概算，歲入經常部八十六萬二千圓，臨時部二十九萬二千圓，合計百十五萬四千圓，比大同二年度，經常部增收二十二萬圓，臨時部增收六十二萬七千圓，合計七十四萬七千圓，一方因教育之擴充，土木事業之新興，衛生之改良等，歲出亦著爲膨脹，經常部百三十八萬九千圓，臨時部十一萬三千圓，合計百九十萬二千圓，比去年度，又增加七十八萬六千圓，

歲入增加之主要原因，爲市有土地與市區城內家庭甕頓之結果，財產收入增八萬圓此外臨時部，永久貸地料有六萬二千圓之增加，又由省接管小學校授業料二萬七千圓，公衆自動車道路修理費一萬二千圓及清潔費一萬五千圓，市稅則家屋稅一萬七千圓，同附加稅一萬五千圓，屠殺稅一萬八千圓，攤軍屯捐入市內，增收地租及雜稅一萬五千圓，其他舊未納分（地稅家屋稅）總數四十萬圓，今年追徵二成五分約十萬圓，雜收入一萬圓，又由移管小學校全部經費，三十七萬七千圓，除授業料二萬七千圓，餘額爲三十五萬圓施粥費一萬八千圓係特殊性故由國庫補助，結局經常臨時兩部合計有七十四萬七千圓之增收，足證市政之圓滿發展矣，

海會 招請德國參加

美海軍長官意見

【華盛頓五日電】頻傳德國自宣言再軍備以來主張復興海軍要求保有海軍力得有英國海軍三分之一，四十萬噸及至三日史萬森海軍長官，突然言明海軍會議，宜招請德國參加，故惹起異常衝動，

首都警察廳 人事調動

首都警察廳，爲期人員之適材適任，於三日午後發表人事調動，共升級者爲松井等三人，新任者爲中驛警佐等四人，玆記之於下，

警佐深田袈裟吉（保安科）警佐中驛勇介（新任）警佐立花虎雄（升級）巡官藤井勝（南關署）以上四人任命於警務科勤務，

巡官堀部平一郎（新任）任命於特務科勤務，

警佐松島安藏（衛生）任命於保安科勤務，

警佐於木甲（升級）巡官松本春吉（新任）巡官全相國槌（新任）以上三人任命於司法科勤務，

警佐松井泰三（警務）任命於衛生科勤務，

巡官國木谷（四道街署）巡官藤井正雄（南關署）以上二人任命於長通路署勤務，

警佐杉木政次（警務）巡官豐田勝次郎（新任）以上二人，任命於大經路署勤務，

警佐品滿右門（大經路署）巡官箭野幸一郎（長通路署）以上二人任命於四道街警署勤務，

巡官梯木豐藏（長通路署）巡官間普菊次（四道街署）以上二人任命南關署勤務，

美經濟視察團 五日抵橫濱

【東京四日電】以佛布斯前駐日大使爲團長之美日華經濟視察團一行，定於五日入橫濱港之顧理治號行抵日本，

愛敦在波蘭 與總理及外長暢談

意對三强會談之態度

【華沙電】英國掌璽爵士愛敦在華沙之日程，昨日正式公佈如次，

二日晨，與史拉維克總理及貝克外長作第一次會談，然後再謁見總統莫斯妻次基，在總統處，進早膳，下午亦進行交涉反受比爾蘇次基元帥之招待，

晚間貝克外長宴愛敦，

三日晨，繼續會談，然後在英使館進早膳，下午五時，愛敦偕同隨員乘車赴巴拉加巴拉加係愛敦此次訪問歐洲京都之最後一處云，

【羅馬電】意大利泊波洛報登載一篇論文大槪係秉承莫索里尼之意見而作，預告與論界『對於史特列士之會談，勿過持希望』該報認爲『誇大的樂觀主義』應負共咎，無論如何，意大利人勿應特別自欺欺人，又云，爲免嗣後發生意外與深刻之失望，預先作此警告吾人認爲係吾人之責任，吾人決非欲將史特列士會議預行判決，不過欲持現代歐洲之政治，外交軍事觀點，使其入於準確之欄耳，此種限制，並無盼望任何非常決定之可能性，若史特列士會議後事獲得較圓滿之結果，當然更好，實則意國頗盼有此結果，並努力使此交涉圓滿完成云，

英國牛頓卿潘比卿慫恿 上院承認滿洲國

惹起各方面異常注目

【倫敦三日電】英國上院三日午後，根據前印度事務大臣比爾卿之動議，對極東問題之日華兩國關係作長時間之討論，足見勞働黨出身之議員中，依然有相當極端論，蓋上院之大勢，以極東之現實事，而有所覺悟，就中如牛頓卿潘比卿曾言對日本懸念之無用殆與唆使承認滿洲國無異，因之惹起異常之注目云，

司法部規定 監獄事務分掌 及監獄官會議規程

司法部爲整理法務現規定監獄事務分掌及監獄官會議規程，令行各地檢察廳，於四月四日由政府公布如下，

第一條　監獄置文書科會計科需用科戒護科作業科敎務科及醫務科

第二條　文書科掌管事務如左
一　關於官印之保管事項
二　關於文書之收發編纂及保存事項
三　關於統計及報告事項
四　關於職員之進退身分及傭人事項
五　關於收監及釋放事項
六　關於指紋事項
七　不屬於他科主管之事項

第三條　會計科掌管事務如左
一　關於預算及決算事項
二　關於金錢之出納事項
三　關於保管在監者之財物及送入財物事項

第四條　需用科掌管事務如左
一　關於物品之買賣貸借出納及保管事項
二　關於建築修繕及官有財產事項
三　關於在監者之給養事項

第九條　戒護科掌管事務如左
一　關於監獄之紀律及在監者之戒護拘禁事項
二　關於在監者之接見及書信事項
三　關於賞罰事項
四　關於看守之訓練及點檢事項

第六條　作業科掌管事務如左
一　關於作業之計畫經營事項
二　關於作業賞與金計算事項
三　關於受刑者之職業訓練事項

第七條　敎務科掌管事務如左
一　關於在監者之敎誨敎育事項
二　關於釋放者之保護事項

第八條　醫務科掌管事務如左
一　關於監獄之衛生事項
二　關於在監者之醫療及配藥事項

第九條　各科置科長一人文書科會計科需用科戒護科及作業科之科長以典獄佐或看守長任之但不得已時得以主任看守充之敎務科長以敎務官任之醫務科長以保健技正任之第二項之各科長得兼攝之但會計科長需用科長不得互相兼攝

第十條　各科長由監獄長派定之但須將其情形呈報司法部大臣

第十一條　典獄須於每星期二次以上召集各科長及認有必要之職員開監獄官會議

第十二條　會議應諮詢事項如左
一　關於特赦減刑假釋及刑之停止執行事項
二　關於在監者之行狀審査事項
三　關於監獄規則第三條第一項但書及第二項事項
四　關於在監者之監房及工場指定事項
五　關於獨居監禁及其期間之變更事項
六　關於作業之新設改廢及就業時間事項
七　關於作業之指定作業科程及作業賞與金事項
八　關於津貼之給與事項
九　關於敎育之時間及學科事項
十　關於衣類臥具及雜具之增減事項
十一　關於食糧之種類數量事項
十二　關於在監者之病院移送事項
十三　關於沒入或廢棄事項
十四　關於賞遇或重大懲罰事項
十五　關於歸鄉旅費及衣類之給與事項
十六　關於釋放後之保護事項
十七　關於監獄之經費及營繕事項
十八　關於監獄內之拘禁區分事項
十九　關於重要規定之改廢事項
二十　其他監獄長認爲必要之事項

第十三條　會議之議事要領須記載於會議錄

第十四條　看守所事務分掌另有規定者外準用本規程

各地商況

金銀　四月四日

中銀收買產金價格（公分）　三圓四五
倫敦銀塊　二八片八分三
同　遠卯　二八片一六分七
紐約銀塊　六一仙四分一
孟買銀塊　七八留比八分七
倫敦金塊　一四〇志七片二分一
紐約金塊　三五弗〇〇仙
上海標金　八七六圓三〇
新京足金每兩　一二八圓〇〇
新京紋銀每兩　二圓〇〇

匯兌　滿洲中央銀行總行行市

金票（每百元）　一〇九圓〇〇
鈔票　同　八五圓〇〇
滬紐約（每元）　三〇弗二分一
滬倫敦（每元）　一志三片一六分三
滬上海（每百元）　八七圓〇〇
滬天津　同　八七圓〇〇
美法滙兌　六仙六〇片八分七
英美滙兌　四弗八仙八分三
美日滙兌　二八弗一八仙
中美滙兌　三七弗八〇仙
上海英滙賣　一志六片一六分三
上海美滙賣　三七弗四分七
上海東滙賣　一三四元五〇
神戶美滙買　二八弗八分一
神戶英滙買　一志三片三分三
大連滙上海　一〇〇元三五
六連滙烟臺　一〇〇元二五

錢鈔　城內現行

國幣每元合金票　一元〇八八
國幣每元合鈔票　八毛一七
現洋每元合國幣　一元
鈔票每元合國幣　九毛一九
金票每元合國幣　一元二二四
金票每元合金票　一元三三三
鈔票每元合官帖　四百五十九吊
金票每元合官帖　六百十二吊

金融市場現行

▲大連▼
●金票對鈔票　本日午前　開行 一三三、九〇　大價 一三三、九〇　小價 一三三、九〇　下市 一三三、一〇　交數 四一萬元　同現行
本日午後　四月十三日　開行 一三三、九五　大價 一三三、一〇　小價 一三三、二五　下市 一三三、一〇　交數 一六萬元　一三三、四〇

▲奉天▼
●國幣對金票　本日午前　開行 九一、九五　大價 九二、二〇　小價 九一、八〇　下市 九一、八〇　交數 四〇萬元　同現行
本日午後　四月十三日　開行 九一、八〇　大價 九一、八〇　小價 九一、六〇　下市 九一、六〇　交數 三萬元　一〇八、九〇
●國幣對鈔票　本日午前　開行 一三三、九〇　大價 一三三、九〇　小價 一三三、〇〇　下市 一三三、〇〇　交數 一九萬元　同現行
本日午後　四月十三日　開行 一三三、一〇　大價 一三三、一〇　小價 一三三、七〇　下市 一三三、七〇　交數 一四萬元　一二二、一〇

●鈔票對國幣　本日午前　開行 八一、七五　大價 八一、九〇　小價 八一、七〇　下市 八一、七五　交數 一萬八千
本日午後　四月十三日　開行 八一、四〇　大價 八一、四〇　小價 八一、三〇　下市 八一、三五　交數 三千元

●頭道溝取引所
●金票對鈔票　本日午前　開市 一三三、九〇　大價 一三三、一〇　小價 一三三、七五　下市 一三三、一〇　交數 二萬一千
本日午後　四月十三日　開行 一三三、七五　大價 一三三、七〇　小價 一三三、二五　下市 一三三、五五　交數 五萬七千
●鈔票對國幣　本日午前　開行 八一、七五　大價 八二、〇〇　小價 八一、七五　下市 八二、〇〇　交數 九萬三千
本日午後　四月十三日　開行 未……　大價 ……　小價 ……　下市 ……　交數 ……

▲安東▼
●國幣對金票　本日午前　開行 一〇八、七〇　大價 一〇八、九〇　小價 一〇八、六〇　下市 一〇八、九〇　交數 二〇萬元　同現行 一〇八、八〇
本日午後　四月十三日　開行 ……　大價 ……　小價 ……　下市 ……　交數 ……

▲哈爾濱▼
●國幣對金票　現行 一〇八、六〇

▲大連▼
●鈔票對銀大洋　現行 一〇九、九五

商品

●印度棉花
邊羅吉印　二二三留比
卜高魯印　一三一留比
沃課拉印　一九五留比

▲大連▼
●豆餅（一塊鈔票價）
現行　一、四六〇
四月卯　一、四六〇
五月卯　一、四七五
六月卯　……
七月卯　……
八月卯　……

●豆油（一箱鈔票價）
現行　一四、三五
四月卯　一四、五〇
五月卯　一四、六〇
六月卯　一四、七〇
七月卯　……
八月卯　……

米糧

▲新京▼
●大豆（定期混合百斤價 現物一石價）
現行　妥〇軍
四月卯　四、一九
七月卯　四、四三

●高粱
現行　妥〇軍
四月卯　……
五月卯　……

●城內米糧現行
紅糧　一元七角
秫米　二元一角
小米　三元
粳米　三元四角
吉豆　二元六角
小豆　二元二角
稻米　四元六角
元豆　一元九角

▲大連▼
●大豆（百斤鈔票價）
帶皮　四、八二
四月卯　四、八五
五月卯　四、九四
六月卯　五、〇一
七月卯　五、〇五
八月卯　五、〇九

●高粱（百斤鈔票價）
現行　……
四月卯　四、一一
五月卯　四、一八
六月卯　四、二一
七月卯　四、二〇
八月卯　四、二一

▲哈爾濱▼
●大豆（一布特國幣價）
四月卯　一、六二五
五月卯　一、八〇〇
六月卯　一、八〇〇

●小麥（一布特國幣價）
四月卯　一、五一〇
五月卯　一、五二〇
六月卯　一、五三五

大同報各地版

北滿特產商請減運 當局允為審查辦理 將以均平不感痛苦為原則

【哈爾濱】本埠油坊業，在前舊北鐵時代，曾因鐵路經營方策之不同，予以特定差減運費，該業賴以維持，嗣因北鐵讓渡成功，經我國接收各種貨物運費，雖一律低減而較之前北鐵之特定數，已無形增加，故油業以當此經濟枯窘竭蹶一息奄奄之時代再實行此新運費率，遂相繼休業，一面向各關係當局呼籲救濟，以維此氣息僅屬之前途，其詳細情形，已如前報，記者以此事關係哈埠經濟界至巨，故特於日昨往訪哈爾濱鐵路局長佐原氏，當因該氏會客，由秘書官黑澤氏代見，詢以油業懇請救濟希望仍維持差減運費，在路局方面，作何態度，當經答覆如左，

關于此次北鐵我國接收後新訂運率，均係準照鐵路總局所規定之運率，乃係全國一致之價值，惟北滿地方，因過去舊北鐵所訂定之差減優待運率，或有對此新運價感受負擔過重之處，關於此點，鐵路當局，正由運輸課，負責者審核情形，然後准其報告再行核定辦法，總以各方面均不感受痛苦為原則，在此時所行之運率，似為試驗時期，候審查終了，一部之特殊情形，當能另作相當計劃云云，

稅捐局長召集會議

【間島訊】延吉稅捐局局長陳玉琤氏，於數日前在該局內召集各分局長及各分所主任等會議，討論營業稅等項云，

濱江省署舉行各縣治安會議

【哈爾濱】本埠東防衛地區治安維持會，將於本月四日上午九時，在省公署招集各縣首席參事官，及指導官等，開會討論，維持各地治安事宜，省署民政警務各廳，對於此次會議之提案，皆於三日擬出，以備四日開會討論，惟此項提案，係保障今後各縣，永久治安問題，關係至為重大，茲特詳錄於下，以餉讀者，

一，民政廳提出勦匪計劃案，謂，現在濱江省內之匪賊，已十去八九，其未經勦除之殘匪，現在俱集合在濱江省之東，中，西，三地區，計東區匪人集合之場所，為虎林，密山等縣，中區集合場所，為賓縣，阿城一帶，西區之匪賊，俱在肇州，安達，蘭西等縣，關於以上之各縣匪賊，應如何澈底勦除除派遣大隊痛加勦擊外，無他良法，而勦匪之軍隊，擬達到澈底勦除目的，

一，警務廳提出組織山林警備隊案，該隊之組係由林業公司，原有自衛團編成軍隊，其服裝等項，皆與日軍同，關於該隊之教練，採聘日本退職軍人若干名，分別擔任，該隊常川駐所，以一面坡為最相宜，然須時常向各森林地帶遊動剿匪，以期掃數肅清，對於該隊組成之後，一切經費，則擬定由各森林業公司擔負，然各林業方，除擔負該隊經費外，仍須組織自衛團若干名，以期增厚兵力云，

【文訊】治安維持會，茲以

萬道會改選會長 宣講道德 各界參與典禮

【新立屯】本邑萬國道德分會成立三載餘，成績卓越可欽，茲奉錦州總分會，函令改選會長，於廿八日，柬邀各界參與典禮，投票選舉會長，當經地方合同投票，選王公輯五為正會長，得五十三票，王公蓋臣得五十二票，張公掖臣得五十票，為選為副會長，同時宣誓就職，斯日有黑山道德會會長王棟臣先行司儀（一）振鈴開會（二）全體肅立（三）向國旗及御容行三鞠躬最敬禮（四）女生唱國歌（五）唱開會歌（六）唱歡迎來賓歌（七）唱歡迎會長歌（八）學生退席（九）演奏歡迎舞踏操（十）王會長報告開會宗旨（十一）主席報告經過情形（十二）新任會長就職宣誓（十三）副會長就職宣誓（十四）講演主任講演道德宗旨（十五）黑山馬潤普會長演講娓娓勤聽，足令人改過自新（十六）第二女校學生助會餘興唱歌（十七）蕭校長講演（十八）女來賓演說（十九）柳長祝辭（二〇）懷德分會長講道德眞諦奧旨（二一）王會長致閉會辭（二二）撮記念影（二三）會餐，

蘭西縣自衛團，對於剿除各匪，著有成績，據該會暫行規程，應予以相當獎勵，為此該會委員長佐藤氏，及委員前出氏，特於三日發給該縣自衛團隊員，功勞獎狀，功勞章各四份，並給予獎賞金四十元，藉資鼓勵云，

魯省禁止人民來滿 遼河沿岸頓現冷靜

【營口訊】滿洲國為取締工勞入滿起見，曾在河北省山東省口岸，設立大東公司，發行入國證以資限制，成績甚佳，不料魯省忽禁止來滿者起領該證違者處以死罪，故現在航行該地之輪船不得乘客，致本埠輪船行旅店業碼頭工人等皆叫苦矣，又兼出入口之貨物稀少，自開河後沿岸各種事業不見活躍，頓現冷靜之態，甚為悲觀云，

為謀妓女健康 哈警廳實施健康診斷 以期傳染毒菌滅絕

【哈爾濱】哈爾濱為北滿惟一之國際都市，人口衆多，商務繁盛，而操神女生涯之妓業，亦較其他地方為繁夥，故妓女之人數，亦非常衆多惟此等妓女，祇顧營利，不講衛生，因之身患花柳梅毒而仍然倚門賣笑者，實繁有徒，涉足花叢之人，偶一不愼，往往被其傳染，受其害者，小則延及妻子，破壞家庭圓滿，大則喪身損軀，阻害健全民族之發展，為害之烈，殊有不堪設想者也，由此言之，花柳一症，實為人類最可畏懼之仇敵也，是以花柳病之存亡，有關國家之盛衰，其害之大，並不減於鴉片嗎啡也，滿洲國中央政府，有鑒及此，乃令行哈爾濱警察廳，實施妓女健康之診斷，以作防杜花柳梅毒之張本，警察廳奉令之後，已定於本年四月十五日，起始實行，第以實施之初，恐各方不明底蘊，發生疑慮，昨特將診斷妓女健康之原因，宣佈週知，以促各界之注意，茲特照志於後，查企圖發達滿洲國衛生行政上國民健康諸多緊要事項之中，以花柳病之預防，為刻下之急務也，今依統計觀察，市民患花柳病之慘狀及浸潤之深刻實不容須臾等閑視之矣，世人盡知患花柳病者，不但將毒蔓延及其妻，更能遺傳子孫，奪去幾多貴重生命，小則破壞家庭，大則阻害健全民族之發展，實人類長之仇敵也本病之存亡，有關國家之盛衰，其害之大，實不劣於鴉片也，惟預防之途，一為衛生思想向上，由市民自預防警戒，一為施行傳染病源之妓女健康診斷，但其實際問題，乃由後者之健康診斷，以圖積極防止病毒之傳染，尤為緊要者也，哈爾濱乃北滿惟一之國際都市，因人口之澎大，而妓女之數，逐日增加，如不能施行妓女健康診斷，而委諸病紛侵蝕於患者妓女體內，對於奪去市民健康之慘狀，不想可知，不惟平民之健康，即救療可憐之妓女，亦不可片刻忽視此重大問題也，本廳有鑒於此故依中央政府訓令，進行種種準備之調查，以期妓女健康診斷之實行，茲制定哈爾濱妓女健康診斷施行手續，自本埠四月十五日起實行，仰各妓館主人，及妓女等，切實遵照，勿違為要云云，

劉縣長送別大會

【輯安】縣長劉天成氏奉令調任通化一節，已誌前報，各界因電省挽留，未蒙邀准，遂於本月廿七日午後三時假縣議場開催盛大宴會，與縣長餞別，次日下午四時縣署全體人員，復設宴會兩次，列席日滿官紳及各地方各界人士，共到二百餘人，一時冠裳濟濟，觥籌交錯，歡感交集，并由賓主分別致詞，散會後撮影紀念，至廿九日早七時，縣長起程赴任，全城均懸國旗，所有日滿官吏各機關法團及學校商民人等不下二千餘人，均赴東門外排列里許，揭揚國旗，高呼萬歲，歡送車如馬龍途為之塞，并均表現惜別情段不勝依戀之慨，繼由縣長與各代表主要人員一一握手答禮始乘自動車告別汽笛一聲陽關三疊一般人尙佇立道左悵悵多時而散劉公德政感人於此可以想見云，

誣醫邪針傷害生命

【本溪訊】本溪井泉胡同，張紹賢外號（假樂六）又名（靈仙）眞靈，一針就死，該張某，大吹牛皮，信口開河，針灸大成練的熟，內外科治的好，凡患病之人被某欺騙者不知凡幾，又一針之價恒在百數十元之普，前給王喜民治病，一針之下，立即斃命，後聞賠償百元，買棺槨請客，以免害人之罪云，

凌源警察局長勦匪凱旋歸來

【凌源訊】本縣警察王局長芷山君，於日前赴第五區，剿匪首馬長樂，追擊十數日，將匪股擊得落花流水一般，無處駐足，共擊斃匪屍十七八具，該板籐指導官，後隨代十餘騎馬警，於二月廿七八日，與匪首馬長樂股，遭遇在第三區，滿門子老山座子一帶，猛擊一晝夜，將匪擊潰，向正南青龍縣境竄去，囑令三區保甲，於要隘路口防堵，以備從來，竟於月之一日下午，該王局長同板籐指導官凱旋歸縣云，

為期新制度量衡實施 省公署通令各縣所屬 禁止舊制度量衡輸入

【遼陽訊】謀畫一國內度量衡之舉行，實業部於去歲即有計畫，因各處人民，相沿成習，一時廢改覺難，故行展緩，縣署近奉到省令，規定制定及販賣並輸入，舊式度量衡者，由本年四月一日起始，一律禁止之，並規定嗣後以製造度量衡為業者，須請准政府，方准製造，以資畫一，縣署奉令後，即依照實施云，

明校長辦學有方

【彰武訊】記者，昨赴郭家店站，見縣八校，校中各事，井井有條，推原其故，以校長明永祥，教界幹員，辦學有方，教員阮鴻恩，孫傳榮洪鳳音，亦都精明強幹，教管得法所致耳，茲將所見，誌之如下，

一，設閱報室 終日伏首案頭，固讀書之本旨，而及時閱報，亦增識之一端，是以該校長，特將訂之大同報等數份，懸諸禮堂，以供學生課餘閱覽云，

二，包做制服 駒光易逝，朔望迭更，嚴冬早過，春日已臨，學生春季制服，一百餘身，已包給價値便宜之德隆合軍衣裝矣，清明節前，即能做竣云，

三，教員晉京 文教部，第九屆教員講習學員，本縣一名，由縣教育股長，指定該校教員洪鳳音，三日前往入學，所遺該員課程由同寅分擔，終日異常忙碌云，

四，校舍不足 彼校學生，請之不來，該校學生，揮之不去，一云招生，蜂擁而來，學生擁擠，大患人滿，惜校舍不足，如縣能撥款，添築校舍，八校進展，未可量也，

九，開講演會 該校長，為養成學生語言流利起見，除每星期六晚，各級舉行講演會外，並於星期日上午，舉行全校講演會一次，由師長詳加指導和批評，以期盡善盡美耳，

六，添郵政局 文字者，所

察東特別區之政治改革一新萬民歌頌 姜縣長不辭勞苦親自指導

【承德特訊】熱河省公署，於三月二十七八日，召開全省縣長會議，多倫縣長姜貽靑應劉省長之電召，率內務科員司佑生，來省參與，本報熱河特派員，晤該縣長於省廳所，得悉該縣政治情形，茲該縣長蒞任以來，痛前舊軍閥之蹂躪，惜經鐵蹄下之小民，故於視事之後，急施以王道政治，加以友邦之指導，為速求民醒計，對于各項經常政務，組宣傳人員，巡行鄉間，大鎮小村，加以指示，講解禮義廉恥，遵奉聖道，滌洗舊弊，樹立王道以拯殘餘之民，又秉姜公天賦道德，素抱清廉之風，愛民如保赤子，視惡若除仇敵，執法如山，鐵案不移，每逢細微之事，必親自查辦，誠恐百密一疎，與民不利，且多倫處與華國境鑯邊，為奸宵出沒之區，若非縣長，富有經驗，學問淵博，施政得當警備周密，察東之居民商業焉能如此昇平，安居樂業，士農工商，各司其職，生活充裕，絲毫無痛苦之處，現在清譽載道，四民鼓腹而歌將來之路不拾遺，夜不閉戶過如此，對與縣境所屬職員嚴告節儉，不使揮霍，而免乏錢生貪，賄賂公行，殃害平民，如姜縣長者，可謂當朝賢宰，實不可多得之人才云，

莽漢殺人猛刺數十刀

【哈爾濱】南崗大直街四十三號日本食堂歐魯（譯音）於一日早三時許不知如何侵入莽漢二人，趨至該食堂執事人長澤辰之助，及其婦長澤西藤（譯音）共寢之床前一言未發，竟以尖刀猛刺其夫婦刺畢逃走，並將電話綫綳割斷，西藤前後身共受刀刃二十七處當時身死，長澤氏雖身受刀刃多處，尙清醒能以語言及至隣戶美國領館門前崗領楊福順知覺電話報告警所，警官趕至勘驗，據長澤民聲言，莽汗年貌服色，紀憶不詳，似係充當夫役者，隨將傷人，送往市立醫院救治死者報請法庭派員檢驗，長澤氏，年五十六歲，其妻西藤氏，年五十七歲，枕下所置支票，及金屬國幣等現款約千元左右，仍然放在原處，該食堂所僱用櫃夥十餘人，均在樓上寢宿，警所勘報外緊急高張警網，着手偵查，不難明瞭眞相，

發現股匪被自衛團擊退

【中和鎮】本鎮第十一保第一甲自衛團團長王萬生，報稱於三月二十九日，晚十二句鐘，有住戶單永昌報告，四甲九井姜明武屯，發現胡匪本團長當將所轄團員，盡數調齊，拚命去擊，該匪早知消息稍待片刻，即向北逃竄故未追及，據該屯言說，該匪共有二十餘名，帶有嚨馬八十餘匹云，

奉天法院旁聽記

弟兄三人娶一妻！ 李氏女堅意要脫離

有王金城者，年二十三歲，河北天津人，於三年前携眷來奉，在工業區，開設汽車公司，專載往返旅客，以謀生活，所幸每日所賺，尙能糊口，惟其妻李氏，現年十九性頗浮蕩，每日不安於室大同二年正月間，李氏不知受了何人的鼓惑，乃提起要與王金城離婚的意見，曾經法院一再審理結果因王金城不表同情，沒有判離，李氏百思無法，只得混下去了，那知迨至該年三月間，李氏又以伯叔（即王金城之兄弟也）强逼姦污為詞，而潛奔奉天市同善堂棲留所安身，初時王金城不知李氏行蹤，尋些日期無有消息，也就將她（李氏）忘掉咧，

消息

近來王金城忽聽友人說，才知李氏在同善堂棲留所內居住呢，於是王金城乃狀訴於瀋陽地方法院，請求與李氏同居，以盡夫婦之責，經推事張錦濤開庭審理，覩李氏短髮藍衫，舉止大方，堪稱摩登女郎，茲錄其當日問答如次，

王金城供

問，你是王金城嗎？

答，是的，

問，你多大歲數？

答，二十三歲，

問，你是甚麼地方的人呢？

答，河北天津人，

問，現住那兒呢？

答，奉天工業區，

問，你作甚麼業呢？

答，我在工業區開汽車公司，

問，你為甚麼告王李氏呢？

答，請求同居，

問，她是你女人嗎？

答，是的，

問，現在她在那兒呢？

答，她去同善堂二年多了，

問，以前你們還離過婚來的嗎？

答，以前雖然離婚來的，但是在第一審未判離開，她又上訴了，到第二審又不准離異，仍判她隨我回家過日子，沒想到她投入同善堂棲留所去了，

問，現在你想把她接回家過日子是不是呢？

答，對咧，

問，你們感情好不好呢？

答，感情是很好來的，但不知她為甚跑了，以先我不知她跑到甚麼地方去了，近來聽朋友說，才知他在同善堂呢，還回無論如何得叫她同我回家去才行呢，

問，她既不願意和你過日子了，你要她回去能行嗎？

答，那麼看法官怎辦吧，總之我想叫她回家去，

王李氏供

問，王李氏你多大歲數？

答，十九歲，

問，你是那兒的人呢？

答，天津的人，

問，現住甚麼地方呢？

答，在同善堂住呢，

問，你男人是王金城不是呀？

答，是的，

問，你既有男人，為甚麼不和他同居而跑到同善堂去了呢？

答，他哥哥和他弟弟不死，我算不回去，

問，這話是怎麼意思呢？

答，因為他們弟兄三人睡我一個人，我不能許可的，

問，這話有何憑據呢？

答，他母親不叫他進我屋睡覺，到睡覺時候他哥哥和他弟弟就進我屋去了，非和我在一起睡不可，因此我一定不回去，我不能給三男人當媳婦，

問，你說的這話，有誰知道呢？

答，這樣無恥的事，能向別人說吧，當然是沒人知道的，

問，你就因為王金城有哥哥和弟弟才不回去是不是呢？

答，對咧，

問，如果王金城帶你在外另立家庭過日子你還回去不回去呢？

答，他不能那樣，如那樣時我也不能跑同善堂去了，早先遇事他不與我作主，現在那能作主呢，

問，如眞的接你回去，另立家庭，你還回去不？

答，我一定不回去，

問，你既是他女人，就有和他同居之義務，現在不回去，那是不妥的事呀，

答，我任死是不回去，我是好人家的兒女，那能給他們弟兄三人作老婆呢，官就是你把我判歸他了，我也不能回去，

王金城又供

問，王金城你女人不回去，你還有甚麼說的呢？

答，早先離婚也未判離開，她就跑了，這回我已經知道她的下落了，一定得叫她回家過日子，

問，她回去時你能不能另立家呢？

答，另立家，我一個人怕她再逃跑，所以不能和她在外邊另過，一定叫她回家請法官作主吧，

審至此推事宣諭，本案候宜判吧，遂畫押閉庭，

凌源縣署力謀造林 提倡農民種樹 ＝以期將來之繁殖＝

【凌源訊】本縣公署，及指導部，協商空山白地，多栽楊柳等樹，以期將來長大，取用便利，竟於月之二日，實行通令各區警署，督催鄉農按門戶計算，每家均栽樹兩株，其有他願多栽者，不在此例，此樹十年後，定成一種相當材料，而免由遠方購買不易之故，現查凌源所屬各區，禿山太多，都被先年採取罄盡，指導有見及此，為民人惜，故竭力宣傳利益，督備培養，可見當局長官，關心民事，無微不至，以及街巷國道之兩側，亦皆栽養以備夏日乘陰，復解盛疫流行，大有益云，

三角地帶剿匪追報 官軍所向皆捷 各軍均正在尾進中

【安東訊】本市第一區軍司令部消息，步兵第四團第三連於三月卅日，由鳳城出發，向大傜進行，行至小還溝大石嶺遇匪幫四十餘人，激戰一小時之久，匪勢不支，向西方潰退，同日第四團第六連，在岫岩北方，孫家溝附近，與匪軍天德幫遭遇，激戰二小時，活捉胡匪四名，餘黨四散，正追擊中，我方毫無損失，又匪首閻生堂，率黨六十餘名，盤居由盤溝經騎兵二連痛擊，匪勢不支狼狽逃散，正在追擊中云

法院檢廳改訂辦公時間

【復縣訊】本縣地方法院，與檢察廳，因時屆春季，晝間天日漸長，而夜間漸短，故於四月一日起，至六月卅日止，辦公時間，更為上午八時起，至下午四時止，星期六十二時止，星期日，與放假日，均行停辦云云，

警署整頓街市 興修道途重築溝壕

【興隆鎮】本鎮係呼綏巴等縣門羅我國產粮首要之區查地方之繁榮足有縣境之概自建國以來皇恩普及人民得於樂業市面較前優其興盛而街道仍舊道傍水溝尙付缺如每値雨雪泥濘難行自孟署長涖任以來極力整理除飭各商號每日晨起打掃外招集紳商各界開市政全體大會討論街市清潔及修掘道傍溝壕事項現已開始工作市民受益非淺該署長可謂關心民瘼云

分局主任克盡厥職

【彰武郭家店訊】鎮設電話分局，早誌本報，查該局主任張化民，曾充要差有年，人極精明，辦事認眞，是以自實行收電話費後，各商號各機關，非有免費通話之必要者外，無論何人，概不客氣一律收費，似此主任，謂之克盡厥職，亦不宜乎，

抓獲煙館維持專賣

【富錦集賢鎮訊】本鎮警察署長楊華軒君，到差以來，對於職務上之工作，毫不放棄破出情面，作事認眞，君子接近惡劣士痞斂跡，政聲日著，久為上峰之倚重，查抓私煙館一事，猶為注重，於前十五日，率長警多人獲拏煙案數起爾來一般私設煙館業者，均行斂跡，另謀生計，日來本鎮，紳戶李文韶君，所組織登雲樓零賣所之營業日見色，聞每日可賣煙六七百份不等，大有山陰道上，應接不暇之概而該零賣人之營業如此之發達，不能不感楊署長熱心維持之苦衷云云，

擴充警察添設武裝

【富錦集賢鎮訊】查五區集賢鎮，為富錦縣，西南之鉅鎮，戶口繁興，商業林立，更兼面積遼濶，所以舊設之警察如維持全區之治安，誠屬有鞭長莫及之概，警察當局者，有見於茲，故現擬定，於太平鎮（即國強街基）添設分所一處，並安邦河西，新安鎮，添設分所一處，閏各鎮，該分所人員，共官員長警，拾名額，刻已正式成立，惟五區原有，興隆鎮警察分所一處，共有分所三處連同五署，共約警察機關，四處，官員長警，五十餘名協同各甲壯丁團，維持全區治安當有裕餘，商民已後，更不為逃賊之擾亂矣云，

刷新村政 康平內務局長

【康平縣】內務局長鄭欣氏，品端學粹，為守兼優，曾歷省方要職，及昌圖縣警務局長，頗有建樹自客歲間，得該縣民衆殷望，公舉為局長以來，即本造福桑梓主義，努力於村政之改革，及村公所人員之刷新，以求鄉村瞻王道之曙光，步休明之途域茲舉其犖犖大者列陳於下，

一，改選村長，康邑自去歲與興安南分省賓博兩旗，劃界以來，所餘區村，殘破不整，為確定行政制度，及地方自治便利起見，將所餘三十九村，改為十九村，地區擴大，村長實任愈重，故對村長一席，特別愼重，限定每新村，選出三人，日前全行召集來縣，經縣長及參事官局長，當面口試，詳加審核，各村長人位業已確定，明令發表，並定於本月五日召集新村長，來縣傳習一周間，以期領略王道之眞諦，

二，考取僱員，查村公所僱員，如輔佐村長辦理公文，及計劃事項，職責至重，如任非其人，實難收效，鄭局長有鑒及此，為拔取人材起見，曾於日前招考村公所僱員，報名者達百餘人，經二次考試，計正取十九名，被取十名，同時與新村長，受同樣之傳習，以期對于村政有深刻之認識，不致茫然，傳習畢，派往各村公所服務贊襄村長，力行村政，日後村政成績，定卜日臻良善，

三，樽節會攤，查從前各村長，對於會攤，任意攤派，其中弊端叢生，村民苦於非分之擔負，為數頗鉅，自鄭局長到任以來，深悉地方情形，特別注意會攤，茲為減輕村長負擔及剔除弊竇起見規定每村，每月造報預算書報署考核，凡用款在二十元以上者，必須事先報署核准方許攤派，故各村長咸知樽節會攤，村民無形中，均蒙其利焉，並擬將來新村成立後，對于財政，用統收統支公開列報辦法，因新村規劃地數平均，會攤擔負，即不能再有此輕彼重之弊，定能剷除往昔之惡習，而收改良村制之效，他日成績卓著，可預知矣，

醫士被控 出天花身死

【遼陽訊】本邑西關，有白姓者，其子患天花，西實和堂醫士栗維綱診治聞因藥力稍涼疏於表散小孩身死，而白某痛子情切，控於一署，傳栗醫到案，審訊一切，並驗畢業證書，經司法判處罰金以示薄懲，聞栗醫為醫林名手，事出疏忽即成意外之恨云，

滿鐵主催 旅大觀櫻會

【營口訊】逢此春光明媚之時大地萬物皆呈欣欣向榮之態草木一新花香鳥語風景甚佳久處在枯寂之營市甚難得此種精神享受，甚屬遺憾，現滿鐵營口驛為應此種需求，特主催一旅大觀櫻會，歡迎各界人士前往參觀旅大之文化戰蹟及燦爛之櫻花，並開行特別列車票價低廉，於五月上旬行，特先預告本埠有志者屆期早往參加以飽眼福勿失良機云，

嗎啡重犯遊街示衆

【海倫訊】本縣原有嗎啡療養所一處，附設於警務局內然徒有其名，未見實效自滿洲建國以來，凡事實事求是，經參事官指導官提議，將嗎啡療養事宜，移歸救濟院辦理，各指導官，嚴飭所屬，實行查拿，施以相當之療養所以二年來，由該院戒除之嗎啡白藥面的，實不下二百人，是亦我海倫縣政之一也法既良善，我人民應如何驚心體勵方不負施政者之苦心，若乃一犯再犯，眞所謂無心肝矣，日昨記者曾見有嗎啡重犯謝玉喜廉作林二名背粘白布條上書犯人姓名，一手執白旗上書嗎啡重犯遊街示衆八個大字，並自述伊二人之行狀，去春初犯嗎啡案被收養半年之久，完全戒除，放出之後，復染重癖，現被拿獲又在療養我二人深知自悔勸父老兄弟們切以我二人為戒要緊要緊，記者目覩之下未敢有感於心也，

團長奉召參與會議

【開通】駐開騎兵第四旅第十八團團長宋殿才於三月四日赴吉垣第二軍管區司令部參與司令部召集全軍區之軍事會議至九日事畢返回，開通防地當即對團連官兵訓講會議時軍區所指示注意事項並吉司令官及中野主席顧問新京司令官大澤顧問等之口演訓導聞其會議概要大抵係對軍事上定有一番整頓之意現已將開會時之口演訓導一一印刷成帙頒發各連並擬定於月終召集本團各連長來開會議以資整頓國軍而期軍隊日向上也是徵十八團團長對於作事上極其認眞尤對長官訓導立能恪守遵行此後部屬各連官兵教育等切自克日向良善也，

人心大快 槍斃著名大盜

【依安訊】久擾地方，公平寨內之匪牛青林（報字青林）張占山（報字莊家人）二人赴邑西七十里之三鑽，陳姓（匪與有親戚關係）家中，意欲穴匿，經該陳姓出首於三興警察署，該署長高丕公據報後，當率長警，前往將二匪捕獲，並搜出套筒槍大連珠槍德槍等計三枝，立即備文，日昨解送來縣，審訊之下，二匪供認，是於今午拉往城東五里許慰靈碑前執行槍決，以警匪類，而慰戰士之亡靈，一時人心為之大快云，

間島全省教育會議

【延吉訊】間島省公署，教育長袁慶清氏，鑒及所屬縣市，各校業已開學月餘，前次視察各校之成績優劣不等，擬於本月六日，召集各縣教育局長暨校長，開一聯席會議，以便指導澈底整頓教育之方針，及應興應革各事宜，俾收教育蒸蒸日上之效果，預想屆時，定有一番之討論云，

庸醫殺人

【哈爾濱訊】南崗下坎難民區五段一〇號住戶邵德榮（年五十七歲，山東人）於日前赴市辦事，不愼被惡犬咬傷腿部，但不甚重，日來大覺痛苦遂命其子靑凱（二十七歲住三段九十一號）為之延醫診治，其子靑凱，於昨（三十日）下午七時請附近三段十一號醫生關盛王與其父診治，當經該醫生試脈開方，命邵翁照方並服湯葯一劑，至當晚十一時，邵翁之病，非但未減，且覺谷形痛苦，反不如初，遂又延關某診視，關並不審邵之病理如何，竟可與邵翁針灸數次，正在行針之際，邵翁之病，已至不能支持，瞬瞞狀，始大驚駭，托言如厠小解，竟逃之大吉，邵靑凱見關久之不歸，遂至厠所尋找，豈知關已逃之夭夭，而此刻之邵翁已竟不能語言，知覺全失，延至翌日（三十一日）上午七時氣絕身死邵靑凱悉關將其父醫死而又復潛逃，遂將關妻趙氏（三十五歲双城人）控告於新站警所，該所稍事訊問，後即解署訊辦云，

皇帝陛下訪日 與友邦日本

滿日融和史上最光榮一頁 （四）

四、躍進日本之現勢

日本帝國自皇祖神武天皇兼併六合，統一宇內，鞏固一天萬乘之皇基，有二千五百九十五年悠久歷史，爾來皇統連綿，寶祚相繼，爲金甌無缺之國體，今者日本以此世界無比之悠遠歷史，而爲東洋之盟主，躋於世界三大國之列，國運益趨隆昌，上得盛德鴻謨之天皇，下有忠君愛國之臣民，能君民一體同匡國難，

然回顧二千五百九十五年之過去，則日本亦遭遇幾多國難危局，始克見今日之伸展隆昌，就中自封建日本迄成爲近代國家之新日本的更生，嘗有劃期的明治維新之大業，當時日本國尚未脫傳統的陋習，其社會，政治，經濟各部門，均爲混沌不堪收拾之草創時代，外則世界各國以強大壓力侵蝕新生日本之權益，內外均遭遇未曾有之國難，但當此危急存亡之秋，出不世英才之聖帝明治天皇，首先下五條誓文云

『……爲天下之萬姓淩萬里之波濤，身任艱苦，誓振國威於海外，以謝祖宗先帝之神靈……』

以五條示新政之方向途逕，當此回天之偉業，臣民一體聖帝之聖心，而抗禦國難，因而築成堅不可拔之更生日本之基，原來七十年，日昇月上，始得有隆盛之今日，

今者，日本之國土超六十七萬五千平方粁，人口可稱九千萬，國富實上一千百數十億，此更生日本之短期中之躍進發展，成爲世界驚異之的，日本民族之堅忍不拔之『大和魂』爲世界人類所同申讚仰者也，明治革新以來每事不甘受列強之不平等的措置之日本，漸次整頓內政於政治，經濟，社會上，更改一切庶政，努力充實培養國力，故至明治中葉，撤廢不平等條約之機運漸熟，至於改正條約，收回法權，恢復關稅自主權等，脫去若干不平等的羈絆，成爲完全的獨立國，而整備國政矣，旋經中日，日俄兩戰役，日本之世界的地位漸高，迄大正時代，歐洲大戰後，名實相副而躋入世界三大強國之班列，經濟，文化，兵力等一切國威，較之列強並無遜色，即使徵之於外交方面，亦與世界列強對峙，而樹自立外交之旗幟，又關於產業方面，則最近躍進的產業之勃興，及外國貿易之伸展，顯示其經濟的強力，不失爲多望的日本將來之一指標，實在最近日本經濟力之驚異的發展已至於世界經濟上確保其牢不可拔之地位，日本自我滿洲建國以來，擱莫大之犧牲援助我國健全發達，世界列強雖予想辱待日本之經濟的破綻，但日本始終不見絲毫衰頹之色，反益增其強度，此固不失爲說明日本經濟力鞏固難移之左證也，

夫一國經濟力之消長，乃規定其國力充實與否之測量計，日本經濟產界之現勢，爲隣進日本之表象，確喚起吾人有絕大興味之關心，尤其滿日兩國之經濟的融和，乃對於現在世界經濟之經濟的國家主義，所應有之必然的過程，鑑於結成東亞經濟興隆之核心的日本產業經濟與滿洲國之產業經濟有緊密關係，滿洲國民一致以正確認識日本產業爲必要，故特行一瞥日本產業界之消長，確信非徒然無益之事也，

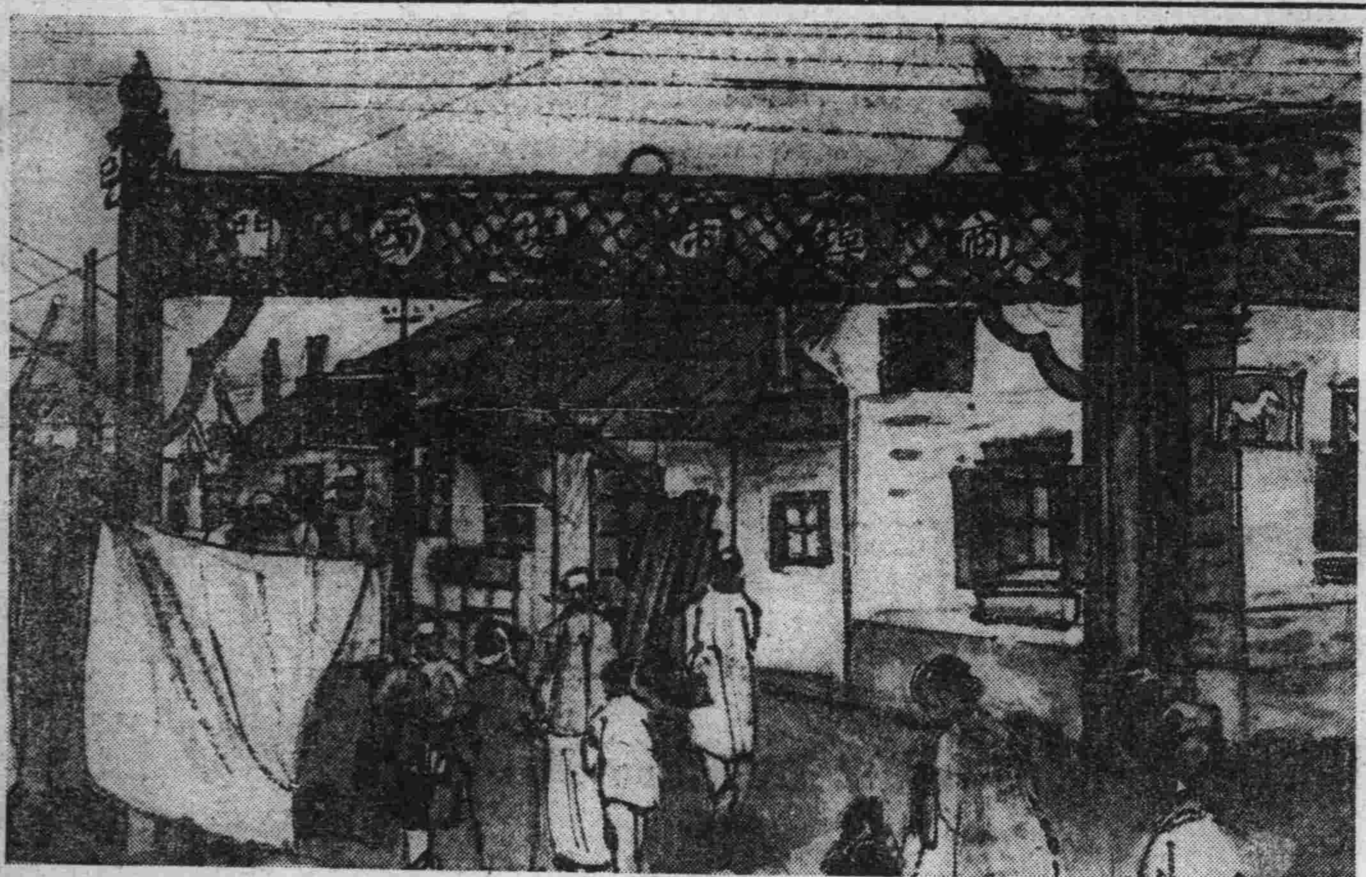

商埠市場西門

寫生通信 新京市街之風景

廖經世畫

市場內有妓館和遊藝場、遊人多於是門出入、往來如織、熱鬧情形可見一般矣、

翁媳戀愛正交頸臥 乃子窺破無遺 結果父子均潛逃無踪

【撫順訊】世風不古，道德淪亡，市內有某鉅商執事某（名姑隱）原籍陝西人年逾不惑，性好漁色，髮妻遠在故鄉，孤身鰥居異地有子某甚幼，現在某商號學事，去年因中饋需人，乃煩媒作伐，娶周姓爲媳，過門以來，即以吳子年幼無識，不解風流爲怨事，嘖有煩言，該吳某偵悉兒媳心理，恐其不安於室，妄交狂蜂浪蝶，利權難免外溢，於是乎打倒倫常，施行公開，翁媳勾搭成姦，造成新式戀愛，初則陳倉暗渡，繼而棧道明修，肆無忌憚不避物議，日昨清晨，該一雙老少情侶，正交頸酣眠之際，適值吳子自櫃歸家，目覩之下，不禁啞然，乃枯坐其側以覘彼等醒來動靜，未幾吳某已醒，見己子在旁，乃羞慚而起，無地自容，瞠目結舌，抄衣而遁，豈知吳子自始至終，亦未發一語，見其父走後，亦出門而去，也未回櫃，至今數日，消息皆無，現正在尋覓中云，

因縣中經費支絀 增設地方新稅

【隆化】縣公署以本縣地方稅歲入不敷所出，相差甚鉅，並原有稅目，自國家光復後又首先以特殊恩惠，將人民所欠之陳欠國稅，田賦及地方畝捐，並捐稅之中所收之一切附加，均行免除，因此民力既已稍蘇，而地方欵之收入亦大受影響，茲當國基益固，舉辦地方庶政，尤爲當務之急，自應妥爲籌備，以資救濟，現經一再調查，並參諸地方情形，擬以窯廠自轉車等二項，爲新設捐，即於本年度內實行，其擬訂新設地方稅章程如左，

第一條 凡在本管境內，無論城鄉，設立製造磚瓦或煉石灰木炭，暨煤炭等廠享有工業主權者，並置備登明冊簿，即應遵章納捐

第二條 廠捐除煤炭捐，具有另條，依照向章比例規定外，其他各廠，即按廠所資本，及製造銷費實況規定捐率，分列如次，一 缸，每一廠暫定爲每年繳納捐額國幣二十元，二、磚瓦，每一場暫定爲每年繳納捐額國幣十八元，三 石灰，每一場暫定爲每年繳納捐額國幣十五元，四 木炭，每一場暫定爲每年繳納捐額國幣八元，

第三條 煤炭，每一礦區，除各該礦商按向來於每月繳納地方營業捐九元外，再以每期呈繳國稅礦區稅額五成以上爲地方礦區附加捐，亦按期同時照繳，

第四條 自轉車暫不分價值，按輛徵收，每輛每年繳納捐額國幣二元，

第五條 徵收前項各捐，均於隨時掣給執照，即以奉頒之地方捐執照塡給之，

第六條 前項各種捐目，均責成本署財務局外勤各區分徵所徵收員，負責稽徵，按月彙繳以憑列收，

第七條 本章程暫爲草擬，其有未盡妥善事宜，俟奉令核示，再爲遵照更正之，

第八條 本章程於呈奉核准施行之，

第九條 本章程對於前項如於施行上有應改更者，得隨時妥擬呈明變更之，

警察告誡市民 重清潔防火災

【東豐訊】警察一署長卡文元關心治安注意清潔，雖三令五申誠恐人民陽奉陰違所以於本月二十五日午前十時假該署招集各門分所長街長等開行政會議，俾令傳諭人民遵守勿違茲將會議事項列左（一）查春季値民戶遷移之時戶口變動不能相符，務須令行調查以清戶數而免宵小混跡（二）現在春融解凍所有道路急應修理，砍高墊低，務使平坦兩旁陰溝必須疏通（三）春季衛生關係重要稍一不愼菌類最易繁殖，所有商民飯館旅店理髮處澡塘庭宇院落廁所均令隨時掃除，散佈石灰，或防醫藥水，而免傳染病之發生，倘有傳染性疾病發生，必須立時報告以重民命（四）對於水筒纖物箱公私廁所均須設備齊全，商民院落必須設立木質或磚砌的廁所以重清潔（五）商民門燈路燈均須安設電燈，以致一律（六）春風物燥實行防火，對於前次編救火組均須實地編妥務使應用以免處罰（七）對於自轉車如無通行證車牌者，加以取締並對於拉運貨物大車裝載僅限十袋，倘有故違按違令處罰（八）凡新開設商戶趕令領營業許可證，對於藥商尤應特別調查，如無許可證者立即取締，以上各項均關重要飭令趕速遵行，

夫嗜鴉片妻自殺

【大東溝訊】本鎭住戶高振山年三十五歲，務農爲業，娶妻宋氏，平素尚稱和睦近來高某染有鴉片癖致將所蓄揮之一空，每日啓扉頗感困難，宋氏勸其解除，高某置若罔聞，且常不歸宿，以致夫婦間時起口角宋氏遂起自殺之念，昨晚乘人不備吞服鴉片數枚，及其夫發覺，已氣息奄奄，挽救無效，即辭世矣，遺有子女五人，均在孩提，堪爲痛惜務望癮君，以此爲戒云，

啞吧女郎說夢話 嚴格批評其未婚夫 醒則聾啞如初

【撫順訊】市內南街有住戶王喜亭者，現在某商號任執事，妻丁氏生一女，落生即啞，現已年屆標梅，面貌娟好，姿色可人，作事伶俐，善體人意，然知識階級人，咸以其不能言語，故不肯俯就，而下等社會，雖有意高攀，又因其家富大不敢求婚，是以猶小姑無婿，而待字閨中也，昨（二十九日）有媒人某來與在炭礦作工之周某作伐，周現年三十歲目不識丁，又粗而且蠢，惟光身一人，別無其他親屬，不嫌其啞，願約百年，結褵過門 無拘無束，女父母以其女雀屏已張二載，久已問字無人，今忽遇此良緣，自是前生造定，遂百不留難，慨然允諾，詎知該啞女得訊之下，頗不同意，於當日夜間，忽由夢中囈語，大談其未婚夫種種缺點，又辦釋婚姻之應該自主，父母無專制強權之理由，本身婚事，非自由主持，絕不能委身以事等語云云，該父母由夢中驚醒，見狀大異，急將啞女喚醒，再問之又不能言，復審之又聾啞如初，洵奇事焉，特誌之以供生理學家之參考云，

瀋南勒斃親子案 怪異一再發生

【奉天】瀋南宣八家子村，陳慶善夫婦合謀，勒斃不肖子陳景雲等情，業經詳見本報，茲當該陳某死後，會有怪異之餘聲，殊屬靈魂，故特訪誌，以作研究靈魂學之討論，陳慶善有族弟陳慶生，其有子景風，現年廿許，於政變時娶妻某氏，現年廿三歲，懷孕在身，當於二月八日早，（即陳景雲死之早）赴陳景雲家，借趕面杖，進屋忽聞有燒衣帽之氣味，乃即覺頭漲神暈，『當借妥返家』（相距東西院）忙欲趕成面吃飯，則自坐炕，自云腹痛，而即發生胡語『爲何將衣服和帽子給燒拉呢…』刹那間而小女臨盆又胡云一句『咳爲什麼你們勒我』衆人不得其故，伊忽花謝而亡，當由報知其娘家嗣得知陳景雲被害，始悉有靈魂之怪異云，

濱江省穆稜縣風俗政教概說 【六】

第十章 衛生狀況

查本縣向無專設衛生機關對於衛生事項祇縣城與梨樹鎭二處，稍有設備，縣城方面由一區警察署附設清潔夫六名，歸該署節制督飭工作月需經費六十六元四角除房租月支國幣八元外，其餘清潔夫六名月支工資國幣五十八元四角，由每月向地方所收清潔費項下開支，再梨樹鎭商民戶口較繁設有衛生隊一隊，亦設於第四區警察署內該隊設班長一員，巡長一員，雇員一員，衛生夫四名清潔夫六名伙夫一名衛生車一輛，班長巡長月薪國幣各十二元，清潔夫月支國幣各九元六角，衛生夫各支國幣十二元八角僱員月支國幣九元六角，伙夫月支國幣七元二角，辦公費月支國幣二十四元，除購買物品器具作爲臨時開支不計外，月需薪公馬乾等費共計國幣一百八十一元六角，每月由所收清潔費項下開支其工作成績歷經按月表報在案，又本年春季曾經奉省令於春秋兩季舉行大掃除二次已飭由各警署自行定日督飭商民各認眞舉行，並飭各戶門外設塵芥箱，禁止任意傾倒穢物復飭各警署轉飭商民各戶對於市內公私廁所極力修繕務求清潔，並用木板遮擋以免穢氣四溢，並定於每月一日及十五日由各署督飭管界妓女赴就近醫院檢驗，倘檢有毒菌之妓師停止其營業以防傳染，並於春季由公醫院施種牛痘以防疹疫，並對於縣境中西各醫認眞考試，果能深明醫理素具經驗者，方准領證業醫否則嚴行取締其傳染各病已迭飭各署隨時認眞防止並對於澡塘飯館旅店妓館等處，每日飭由各署巡查勸令清潔再市政方面刻正積極進行修理並注意路旁陰溝板，尤須儘先修補以便行人，此本縣衛生之概況也

謹告

山葉風琴品質優良音正耐久
博得好評今回舉行贈彩出售
凡買琴者分等贈品頭彩鋼琴
二彩唱機務望諸君勿失良機

〔印有詳章歡迎索閱〕

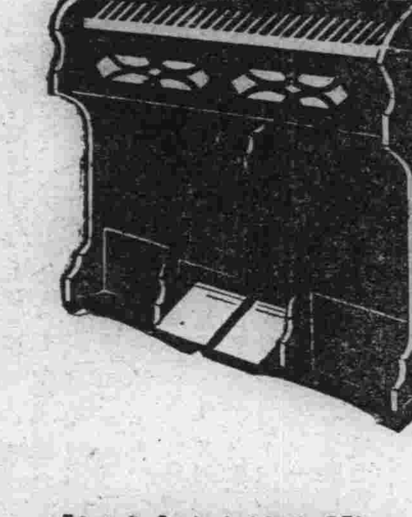

山葉風琴經銷處

大連市信濃町五六 山葉洋行 電話（二）四一四八
大連市浪速町三丁目 山葉洋行 電話（二）四三一〇
奉天市浪速通三六 山葉洋行 電話二六九八
新京市梅枝町二丁目 山葉洋行 電話二五七一

補血 強壯

赤玉牌葡萄酒

百杯健康 千杯延年

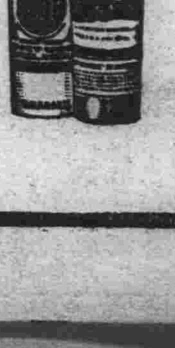

諸位兄弟姊妹們 我以前很衰弱 因爲喝了赤玉葡萄酒 身体與面色都十分好起來 請儞們嘗試一番吧！

12

東西笑話選集

△…(七十三)……心炎

乞丐的飯筒

客夏、六月間、正大雨連綿的當兒、馬路各處泥濘、最甚西五馬路口、水深尺許、行人由北向南大街、或由南北行、均無法通過、有某青年、洋服革履、亦抵該處、正在發愁之際、突由傍來一乞兒、三十餘歲、垢面散髮手內右執囊條、左提舊洋鐵蓄飯筒、走至青年面前曰、『大爺！我背過你老去吧、省得沾污了你老皮靴洋服』青年一聽當即微笑道『那麼好吧』乞丐將其背過『大爺給我幾個銅子兒吧！行善的大爺呀……』青年掏了掏腰取出一枚拾元鈔票曰『我沒零錢、這只有十元錢票』乞兒一見錢票、哈哈的笑道『我到錢舖代你老換開去吧』青年曰『那不成、你走了怎辦？』乞兒又曰『如果你老信不着我、可把我飯筒交給你老作抵押好咧』作者曰、都看着自已的東西好且爲貴乞丐或以爲洋飯筒比青年的錢包還珍貴呢、

老哥對新嫂

友人、新君、一日與何女士結婚、有其友贈以新名辭構成的賀聯一付、本文云、上聯『老哥約！務抱定資本主義、砲艦政策、壓迫手段』下聯『新嫂哇！須堅持關稅壁壘、航線條約、抵抗精神』橫書『勿屈城下』(激勵氣十足)

素英是東貨

滬上有鼓姬素英者、擅長梅花大鼓、故甚出名、有某儒者、最嗜素英鼓書、一日贈該書女一聯云、上聯曰『味之素』下聯曰『海洛英』蓋將素英之名併入、

破爛市交易種種　(四)

商品採集的另一方式
破爛市綽號「小偷市場」

破爛市商舖、攤床貨物採集的諸方式、已如昨述、還裏要補述一點、也是他們集貨的新異途徑、尤其新京在長春時代、這種新異途徑取貨的方式最爲盛行、提起來多有知道的、破爛市的綽號、也被尊稱爲小偷市場、據說這

綽號　起得果眞名正言順、破爛市當之無愧、這樣說起來破爛市的商品的來源、是大値得玩味了、

這也許是商品採集方式的一種吧？去收買小偷的贓物差不多成爲破爛市收買貨物的大批來源、而且破爛市的商舖、攤床他們都願意採取這條途徑、當然這裏主要原因、是商舖或攤床去收買此項貨物給價不會高、同時在小偷方面得來的貨不用本錢而且還要急切圖脫手、於是收買的對方佔了優勢、在半要挾的地位、買到小偷破格賤價的貨物、在商舖與攤床方面無論是自已去收買或收買『買破爛的』的東西、在價格要遠差很多、於是他們一齊抓住了這條採集貨物的道不稍

放鬆　到現在還是有這樣的事實、不過比較過去要差的多了、起初由於偶然的收買、後來漸漸由着成必走的道、破爛市在長春時代、是成爲專門收買贓物、出賣的市場、而且在破爛市經營生意的商販、他們都能與小偷羣打成一行、和衷共擠努力合作、事實上竟成爲公開的秘密、官廳方面雖知之、而應付的辦法是知之而已、

破爛市是小偷市場、所以他們行動上也是最鬼祟的、尤其你如果留心去體驗、凡是那兒的商舖或攤床、他們收買貨物的時候、舉動多是倉荒、不打什末價、拿出錢多少說兩句話、遂後抓出一把銅錢、於是這場

交易　算是成功大吉賣貨者在人堆中也就落荒而走、轉瞬消逝這是破爛市商品收集諸方式以外附加的一個方式、但是我們在了解破爛市交易種種中却不能忽略這種方式、雖然附加的而却是重要的、我們明白破爛市的『小偷』性質、於是才能把握破爛市交易的中心、了解了破爛市的一切、

長春變成新京以後、破爛市小偷市場、其中小偷的作用確實比舊日大大減去了力量、雖是減去但是不能就說沒有了小偷作用、放下屠刀立地成佛的事情、我覺得幾乎不可能的事情、不過破爛市在今日、小偷的作用是不似舊時那樣利害而已、

玲病了　(一)

眉

玲玲病了、大夫說是悶鬱小小的孩子會有什麼憂慮呢？媽不相信、爹也不相信、全覺着奇怪、問玲玲、她自已也說不出但看見父母溫和的臉色、小小的心兒像得着無限慰藉似的、笑着笑着、竟歡喜得落淚了、

有幾個孩子病、不關切父母心呢？雖然爹和媽平時是那樣熱愛寶寶、冷待玲玲、可是玲玲病了、總有些着急的、但既不明白小人兒的心裏究竟藏着些什麼悶鬱、且看着玲玲反常的神情、于是使做父母的反不能不憂慮起來了、

玲病後的第三天、姥姥來看她的外孫女兒、聽說是這樣的病狀、老人家彷彿有一些兒了然了、便對孩子的父母說『不要緊的！這點兒小毛病、媽準保治得好、你們放心的、把孩子給我帶去、有個三五天兒、媽總還你們個活潑的孩子回來』

爲着尊重老人家的意兒、爸和媽只好讓姥姥把玲玲帶走了、

姥姥眞是會疼外孫女兒的一方面照舊給她吃藥、一方面、整天陪伴着她、把幾個小表弟的玩具、都拿來放在她枕頭旁邊、儘量的讓玲玲玩、又給她說故事、王小怎樣打老虎啦、小媳婦怎樣欺奶奶啦、也不嫌怪貪的一個勁兒的說、大舅母幾次爲張羅茶水走進屋子來、玲玲雖然笑着聽、可看大舅母的粉臉兒、很透着不高興的神氣呢！

姥姥不止會說、且會唱呢什麼『傻小子、睡冷炕』啦、什麼『嘰咕嘰咕丁兒』啦、老人家有腔有調的唱起來、幾次都把玲玲高興得不知不覺的睡着了、醒來的時候、姥姥還問她『孩子、姥姥家的炕不是炕吧、你睡了幾天、覺得怎樣着？說、寶貝！』『可暖和了呢、姥姥！』揉着小眼睛、玲玲回答着、于是玲玲樂了、

怪呵、姥姥的能耐眞行！大夫怎有像她那樣的本領？你看、整天的陪着玲玲、玩着、鬧着、說着、唱着的、不幾大兒、玲玲好啦、且和小表弟們玩得更歡、簡直沒有想家的意思、

媽每天打陳媽來問、知道玲玲已痊癒了、那天便招呼陳媽、叫稟告老太太、把玲玲領回去、已經誤了十來天的課、玲玲應該要上學啦、

那時玲玲正搬着一個大皮球在拍着玩、姥姥忙叫着她『別玩啦、玲玲、你媽要你回去呢！』

聽了這話、玲玲可皷起小嘴、她說、

『我不、姥姥、我愛在您這兒！』

姥姥便接着追問下去、

『小寶貝兒、你就回去吧你媽想你呢！』

『媽不會想我的！』玲玲的小眼裏充滿了哀怨的光『媽只愛寶寶！』

『那兒能够？』老年人感着點淒涼味、她覺得她底了然實在是不錯的、但她不願使孩子難過、所以她說『玲玲和寶寶、媽都愛！』

『您說的好聽！』積恨在一個孩子的心裏爆發了『寶寶搶我的小汽車、搶我的小木馬、把我的洋娃娃折斷了一條腿、害得它成了跛子、小貓兒的嗓子也給他毀得不能咪咪的叫了、還有……』說着說着的、冰涼的淚就落在孩子的臉上、

今古叢談　(六)

(文丐)

斬高林

奉天廣寧縣高林、以婢代妹、被選入宮、前已述之、惟高沾聖恩、聲勢浩大、武斷鄉里、無惡不作、以皇莊頭而兼國舅、頭銜煊赫、權威並重、鄉里百姓、莫敢攖其鋒、而斥其非、久之、衆怨之府、萃於高林一身、迨至咸豐庚申間、李某爲廣寧宰、未蒞任前、而商民訟高者、以千計、控狀如山、訟詞盈案、李閱之、雖震怒、無如何、淸夜思之、如此土豪、且爲國戚、若不除之、非一縣令所能制、不得已、遂入都、貫狀詞、白諸其師倭文端仁公、文端奏上、蒙硃批、發刑部擬罪、定斬立決、李奉旨後、始之任、召高林而斬之、人心大快、君明臣良、上不徇私情、下不避權貴、眞堯舜之君、皐陶之臣、良可稱贊、記之、以補將來之史乘、而爲聖君賢臣之表彰、

男勢積成山

讀史記集解、引三輔故事、秦始皇時、隱宮之徒、至七十二萬人、所割男子之勢、高積成山、又太平御覽、引三輔舊事、秦時泰奢、後宮烈女一萬餘人、婦人之氣、上衝於天、兩事適之相對、頗可紀之、以助趣談、

奉天市歲時禮俗雜觀　(七)

孔日艮

牛郎織女傳說得津津有味
喫月餅却也說他是有來歷

……冬月……(A)冬至這日雖然日期不定、但全是在十一月的裡面、所以列在冬月內、這日又名天長節、又名消寒節、因爲俗語『冬至長夏至短』表示到了冬至的日子、在我們奉市的地方時光、白晝的最短時間已終、便當漸漸的天長了、所以名着天長節、共指夏至短、那是和冬至成反比例的、至於所謂消寒節、乃是寒冷的天氣從這日開始進攻、共是九九、成八十一天、在這八十一天的裡面、很有好多的俗語、五九六九、窮漢子伸手、七九河開、八九雁來、九九加一九、黃牛遍地走、由這類的俗調、便可知道、在這八十一天裡、僅有一九到四九是冷、但是俚俗這們講究、實際到了十二個九、黃牛還不能遍地走、致究這種說法、或則是指關裡地帶吧、

……臘月……(A)初八日、俗爲臘八、因爲這天是在三九的範圍內、所以天氣是額外寒冷、有俗話『臘七臘八凍吊下疤』看這等俗語、便知市內的寒度地位、這個節令、人民的講求、便是『吃問題大多數煮成黃米飯、內雜棗荔子、然後參以紅糖下嚥、意爲黏下疤、至於其他有無別的說法、不敢武斷、

(B)廿三日俗爲灶王誕、便是灶王升天日子、這日又俗名小年、人民除飲食吃些美好酒肉、商家方面、全都改換飯菜、在這天的夜裡、預先購安街市臨時所賣的灶糖、然後焚香燃燭、供上灶王、用成秫稭、作成馬形、另用秫米和水各一碗、全俸安切、將灶王爺焚着、訴說道『灶王爺本姓張、騎着馬跨着槍、上西天、見玉皇、好話多說、歹話少說』『灶王爺今年走、明年五穀雜糧多代些來』然後將灶糖黏在灶門口上、以黏灶王的嘴、防備有說歹話的時候、可是嘴黏上、歹話不能說、好話又將怎樣去說呢、這種論法、眞不知以什麼作主見、

(C)除夕過大月爲三十日小月即是廿九日、俗爲過年這日雖然不是眞的過年、但是一歲的尾聲、論它的景況比過年元旦日還要熱鬧、先期對於年裏一切用的吃的、全都預備齊整、然後便將對聯的一切吉祥綴語、貼在門窗和牆上、以及所供奉神佛上面接着供奉祖先、門神、灶君、天地、張仙、胡仙、三神、五道、眼光、菩薩之等等神佛、全是香臘供菓滿列、一時鞭炮乒乓乒乓的聲音響着、接着吹喜喇叭吹着街市往日的人、全都躲在屋裡過年、這種社會肅森冷靜時光、就有這一時的表出、到晚飯後、還給亡人焚紙、以及家庭各種娛樂、商號各類公開賭博、便將發起、到過夜十二時、便交了新年的元旦、這循環車輪式的時光像梭一般的行速、又是一年在這泛眼除夕元旦相交替時候便是『一夜連双歲五更分二年』的現象、不才拉雜記載、在這除夕的尾聲、也算够接元旦、將就停業、向讀者道一聲辭歲、(完)

程長庚傳略　(四)

光

其晚年集資甚豐敎子有道
後之劇界角色無出其右者

及楊月樓入京、長庚一見、歎爲英物、曰、此子足繼吾吾三慶、極力羅致之、卒以三慶屬楊、謂楊曰、汝心始終其事、以竟吾志、庶不負吾一番賞識也、楊主三慶、悉存長庚舊制、楊歿、譚鑫培領袖、復年餘、而三慶部始解散、長庚可謂有知人之明者已、長庚既衰老、頗富於資、一日急析產爲二、以一分與其長子、命擧家出都寄籍於直隸正定府、事耕讀次子隨已居京師、仍習梨園業、人問故、日余本家世清白、貪而爲此今幸略有積蓄子孫無憂凍餒、不可不還我本來面目、以繼書香一脈也惟余去都、無人不知、若後人盡使讀書、設能上進、人反易於覺察、是求榮反辱矣今使吾次子、仍入伶界、庶不露痕迹、況優雖賤業、余實由此起家、一旦背之、亦覺忌本、人咸服其深謀遠識焉、清光緒辛卯歲、聞其孫已食廩餼、其次子因無嗓音爲楊月樓之鼓手、北孫長兒唱武生、執業於楊全之門、所演八大鎚探莊諸戲絕佳、或曰、長庚無子、抱一篳人子、曰章波、爲長庚打鼓、小生程繼仙、即章波出、未知其詳、程繼仙係小榮椿頭科學生、楊小樓係二科、贊曰、翼翼京師、梨園之府、雛雛程君、伶界之父、賞罰畢立、威信逐樹、廉明恭儉風化煦煦、過下以寬、治法則武、既肅春霆、亦露夏雨班規云整、乃振歌舞、總標三日、去天三尺、未喩聲高雜言調格、造斯聲調、以廸後生、發皇光大、以至於今俠腸古道、谷廣澤深、惟羨爲路、惟宅仁心、三十年來功德無限、無能名焉、日大老板、(完)

斐洛凡士探案　姊妹花　(80)

美　痕達作

第十四章　地毯上的足印

四

凡士接口道『伊大概是覺得喉痛或其他類似的不適、但那是不關緊要的、有關係的一點、就是你和密司雪比拉都不曾聽得槍聲、對麼』

醫士側着頭道『我完全不知道這件事、直到施潑羅來敲門叫我、我方才出來』

『密司雪比拉也陪着你到蘭克斯室中去嗎？』

『我想伊隨後就跟進來的、但我對伊說不要觸摸任何東西、而立即叫伊回到伊自已的臥室裏去、後來我退到甬道中時、聽得施潑羅打電話給地方律師、我就定意留着等警士們來到、我和雪比拉把這問題談了幾句、就去報告密昔司葛林、我就留在伊的室中、直到剛才施潑羅來叫我』

『你在樓上沒有聽見任何人、或聽得任何可疑聲音嗎？』

『完全沒有、這屋子裏本是非常安靜的』

『你可記得密司愛達的房門是否開着？』

那醫士想了一想『我記不得了、那門大概是關着的、否則我也許要注意到』

『那末、密昔司葛林今天早晨怎麼樣呢？』凡士這一句問句、外貌上似很輕淡、但他的聲音却又相反、

憑白隆震了一震『我初見伊時、伊似乎比較舒服些、但蘭克斯的死耗說明以後、伊又覺得非常不安、我剛才出來時、伊又在說脊骨痛了』

麥根已立起身來、向着穹形門口走去、

他道『檢驗醫官即刻就要來了、我要在醫官來的以前先瞧瞧蘭克斯的臥室、醫士你跟我們一塊兒去—施潑羅你應得留在門前』

我們上樓時脚步很輕、我想我們大家都已會意、我們的到來不願意給密昔司葛林知道、蘭克斯的臥室像別幾間臥室一般地寬大、前面有一個大窗口、側面也另有一窗、窗上沒有帷帘遮避、那溫暖的中午的陽光、從窗口裏進來、牆壁上排滿了書、報紙和小冊堆滿了壁角隙地這房間很像是一個學者的書室、却不像是臥室、

在左壁的中央、有一個古舊的都德式壁爐、恰和愛達室中的壁爐完全同式、就在這壁爐面前、橫着蘭克斯的屍體、他的左臂伸着、右臂曲着、手指緊握、彷彿執着什麼東西、他的圓形的頭向一邊側着、有一條血流從他的眼上的傷口流出、經過額角、流到地板上面、

海斯在屍體上察驗了幾分鐘、

他說道『密司脫麥根、他是在立定時中槍的、他倒地以後、曾略略牽伸過一下』

凡士俯着身子瞧那死人、臉上現出疑惑的神色、

何必常患

背痛

五十年之成績

第威德製藥公司歷獲全球五十餘年百試百驗之成績．遂敢擔保凡患背痛　腰酸　風濕　骨痛　骨節筋骨疼痛　遺精　便濁　小便赤熱　小便短少　膀胱便溺等症者．一服第威德補腎丸．立即愈好．

此丸在中國全國飽受各界讚賞．咸稱靈驗無比．因彼等所患病症．雖經他藥醫治．皆無能爲力．服第威德補腎丸後．即獲愈好．請即向東三省獨家經理營口源來盛洋行或各藥房購用．閣下亦能獲此同樣效果也．

第威德補腎丸

有李楊倆厨子、李者既知用味の素做菜、楊者未知此法、做菜納悶、有一天楊偶看見味の素廣告、始知調味妙法、以後他用此做得很鮮美。

味の素

(味之素)

(到處雜貨舖海味店皆有均有發售)

427)

染白髮紅毛之靈液　那伊斯

各界淑女諸位啊！倆們赶快購得靈液•那伊斯•染髮染髮、那麼着倆們的頭髮、一定倍舊加增美麗光澤、永遠不知老罷。

•那伊斯•原來染髮甚是容易、若是購此一染、不但跟自[illegible]沒甚麼分別、而且加倍光澤、並無走色及毛質損傷[illegible]永保黑色。故使各位好[illegible]

定價　試用瓶 四十錢　小瓶 五十錢　大瓶 九十錢

本品貼有華文仿單各藥房均有發售

發售處　大阪東京　丹平商會藥房

代售處　大連西藥會社　奉天井上誠昌堂　奉天佐藤廣濟堂

經濟

去年度之滿鐵收入 打破從來紀錄
收入 客車二千一百零三萬 貨車一億五十萬九元 滿洲經濟發展之證

【大連五日電】昭和九年度三月三十一日現在滿鐵鐵道部收入、客貨之收入均破滿鐵開辦之紀錄、即客車收入爲二一〇三六、七三〇圓、貨車收入爲一億五九五、〇八七圓業績燦然可觀、觀此種狀態、倘能繼續後二三年云、

期發展植林事業 安東設造林場
樹苗八萬五千株

【安東訊】本埠縣農會消息、縣參事處會同內務局、於日前假縣農會場、爲修治國道鋪砌石塊、特招沿國道各村長副、及各署長鄉農會長、詳細說明修治方法、並各村出工人數、限期修竣各情形已誌報端、但聞除修治國道以利交通外、尙有經新京實業部、爲期全國造林之普及對各省市縣分發黃花松苗或白楊苗木、現在此項苗木、已經本省實業廳轉發中、對本縣境內應發黃花松苗、爲五年生五萬五千株、白楊苗木一年生三萬株、共計八萬五千株、已經縣農會妥爲保管、惟聞此種苗木、若分給全縣六十餘村、則每村所得既少栽植亦感不便、故縣署與農會磋商之結果、莫若以此八萬五千株之樹苗、會萃於一地、既壯觀瞻又爲模範當由電話請示實廳之指示、旋據令擇一適中地點、而爲模範之造林場、現經張農會長擇選之結果、認定一區九連城鎭東山表忠碑附近最爲適當、遂指定苗木八萬五千株悉數栽植該鎭東山迤帶地方、而壯觀瞻云、

間島日本酒 釀造公會將成立

【圖們四日電】圖們之日本酒釀造業者、於去年、即擬設立公會、以期製品之改良、販路之擴張、共守公約、皆立於共同戰線、而財政部正擬俟其淸酒營業完成時、徵收酒稅、近來、全間島之淸酒釀造業者、打成一片、擬設公會期以活動的統制法、將間島酒之壓價、發揚於全國、現延吉、龍井、圖們之各造酒業者、齊集圖們於四月三日午前十時以圖們小學校作會場已開間島釀造公會之創立總會矣、彼時有滿洲國財政部技術官奧田美德氏吉林稅務監督局延吉出張所長原信夫氏及元同所長小野茂氏、三氏臨席、指導一切制定公約、會則、春秋二季各開淸酒品評一次、以資研究進步云、

柞絲檢驗所 即將舉行開所式
裝置機械決定人員

【安東通信】柞蠶絲檢査所、自經實業部、收歸官商合營以來、對於檢査所之內部、已經實業部規劃妥協、從事鳩工修理事務化驗機械檢査等室、並由全國柞蠶絲公會聯合會、委派主事衫山好弘來安指導一切、但以所用機械前經定製未能運到、故開所儀式迄未舉行等情、業經屢誌本報、茲聞該所檢査用之乾燥機、再巣機、及其他機械等項、現在已由日本定製完竣、於二日運輸來安卸陸經神戸製機廠派日本技師來安裝設中、約於一週間即可裝竣、至於檢査所長一席現尙物色中、惟經新京實業部、委任本間提玄兩駐在員業經入所視事、諸事已將完備、而開所儀式即將如期舉行矣、

號稱穀倉之地 糧價竟爾飛漲
＝紅糧每斗一二元＝

【富錦訊】富錦乃松花江下游之鎭也縣屬七大區面積廣大農產豐富、但所收者以豆麥爲最、縣境所產之雜糧、供給當地之食用、所餘者亦屬寥寥、城裏住戶亦有農民、不過種地比鄉間較少、所收穫之雜糧、不足城裡食用、全使各區農戶賣粮、供給城內住戶之食用、自入春以來氣候暖和、各區道路少見泥濘、一般賣糧之農戶、因道路關係、無重要即不進城、因此之故、現在之糧價、較客秋漲數倍有餘、雖價錢提高、調查城內糧商之雜糧、堆積尙屬不多、在滿道以前恐不足供給市民食用、客秋小米每斗一元二四、現在漲至三元、紅糧客秋每斗一元現在漲至二元、稗米客秋每斗一元三四、現在漲至二元五、包米客秋每斗一元三四現在漲至二元五、如此暴漲當局當預先詳細調査、城內存雜糧之確數、能否供給市民食用、及維持粮價、以維貧黎之生命云、

壺蘆島擴充 帆船海港
建築費五萬元

【營口四日電】鐵路總局對壺蘆島擴充帆船貿易港、現已將該島北海埋立地擴大建築費五萬元開始動工矣、

哈航業聯合局營業 糧運方面不及去年
各地存糧較去年少三分之一 對於豆麥運費亦不能再減

【哈訊】哈爾濱航業聯合局于監事長對記者談、現在開江之期已近、本局正忙於各船員工之安置手續、本月十五日即可全部發表、各官有船隻、經本局管轄者、現已由各船主修理完竣、由本局派員查驗中、正式營業在本月二十日前後、即可開始、本局每年之航運、以裝載粮米爲大宗、據鐵路局、國際運輸、三井各方面調查各地現存糧石、比較往年約少三分之一、故本年航運之營業、恐未必能及去年、因此之故所有之船隻、開江後不能開行者、亦必甚多、本局自實行大聯合以來、有輪船一百餘隻、拖船百餘隻、風帆船百餘隻、共計四百數十隻、資本共計三千萬元、船員共有三千餘名、前年決算之結果、曾虧四十餘萬元、營業之不佳、係從來所未有者、而去歲之營業、較前年良好、現以決算未竣、尙不能發表、本局本年度之航運、預料將各地糧石減少、祇可以裝運鵝脚煤及其他貨物爲主要、關於減輕小麥運費事、本局向來對於大豆、小麥之運費均係相等、無大差別、唯大豆在去歲價格低時、中央當局爲使大豆之易於出口計、故將大豆運費減爲九五扣、而小麥以係供給當地所用、故乃照舊未減、今則大豆價格已較去歲增漲數倍、而出口亦日見踴躍、故本年度局方自當恢很以往與小麥之同等運費對糧業火磨兩公會之要求減輕運費則不能允許矣

天津製洋釘業
工廠五家日製釘百五十桶

【天津訊】洋釘爲日常用品之一、在昔華北用釘、全須由日本輸入、近數年來本市製釘工廠先後成立五所（日人資本者一）每日可出釘百五十桶（每桶重百斤）除津市外足供運銷冀、察、綏、晋各省及魯西豫北各地之用故洋丁進口、近年已全絕跡、惟洋丁原料（盤條）中國仍不能自造、須由德、比諸國購買此項原料約佔洋釘成本百分之六十強、再加人工電力等開支、每桶所獲淨三角之微利是故欲圖此工業之救展、必須本國研究自造原料、

△製造程序、製釘步驟、甚爲簡易、先將成捲盤條稍蘸强水去銹之後、以機器抽之使其細至各種所需要之細度復用機器截爲種種長短洋釘然後施以摩光、即告完成、最後裝入木桶、便可運銷各地茲將五廠概況分述於後、

△工廠調査、一、和濟洋丁工廠、廠址特別三區、資本約三萬元、規模于五廠中爲最大、工人七十名每日出釘六十餘桶、釘長自五分至七寸、每月須用盤條約二百噸二、東和工廠廠址閘口、開設已七年、爲五廠中最早者工人四十餘　每日出釘約五十桶、長度自三分至六寸、三、大合工廠、廠址河北五馬路、每日出釘二十五桶、工人三十名、每日工作十二小時、自上午七時至下午七時、工資自三圓至三十圓與他廠大致相同、四、振裕工廠、廠址邵家園子、工人二十餘、每日出釘二十桶、五、華隆工廠、廠址日租界係日人資本、規模小用人十五名、每日出釘十餘桶長度自一寸四寸云、

滿洲化學工場 製造硫安成功

【大連四日電】滿洲化學工場銳意研究中之硫安製造、已成化學工業界注視之的已成功、利用烏串法之製造、二日曾製得第一個良質硫安云、

中央銀行最近發行額

滿洲中央銀行迄自本年三月二十四日至三十一日之最近一週間發行貨幣額數如下

貨幣發行額	一六八、二九六、〇四四元一九
紙幣	一四八、四七六、〇九九元九一
準備	六七、七六八、〇九六元五二
保證	八〇、七〇八、〇〇三元三九
鑄幣	一九、八一九、九四四元二八

砂糖交易額 極呈閑散
預料將提漲

【安東】砂糖交易因受銀貴及特產提昇之打擊、市況極呈閑散、雖有些許交易、然行市比產地較廉、惟因例年季節關係需要當有增加、預料五月中旬時、產地價額定有好轉、對市況將有提漲之模樣云、

埃及廢止棉花稅

【東京四日電】四日據亞歷山大里亞天城總領事報告外務省、謂埃及政府二日公布廢止棉花稅至本年九月止公布尙埃及棉花稅、現在一墻達爾爲十巴斯托爾、

安義組合商對 減輕運費
已向滿鐵陳情

【安東訊】據商工會議所訊、安東與新義州各貿易商對滿鐵運貨希望減輕、及日滿間聯絡運輸之改善方法、業經朝鮮貿易會於三月十八日總會決議最經擬具陳情書、向滿鐵當局陳情中、同時對各關係方面要求協力之援助、

大同報社廣告部
電話二〇九六番

殺蟲大王 RN
"瑞納司"之 連鎖店計劃圖
福音

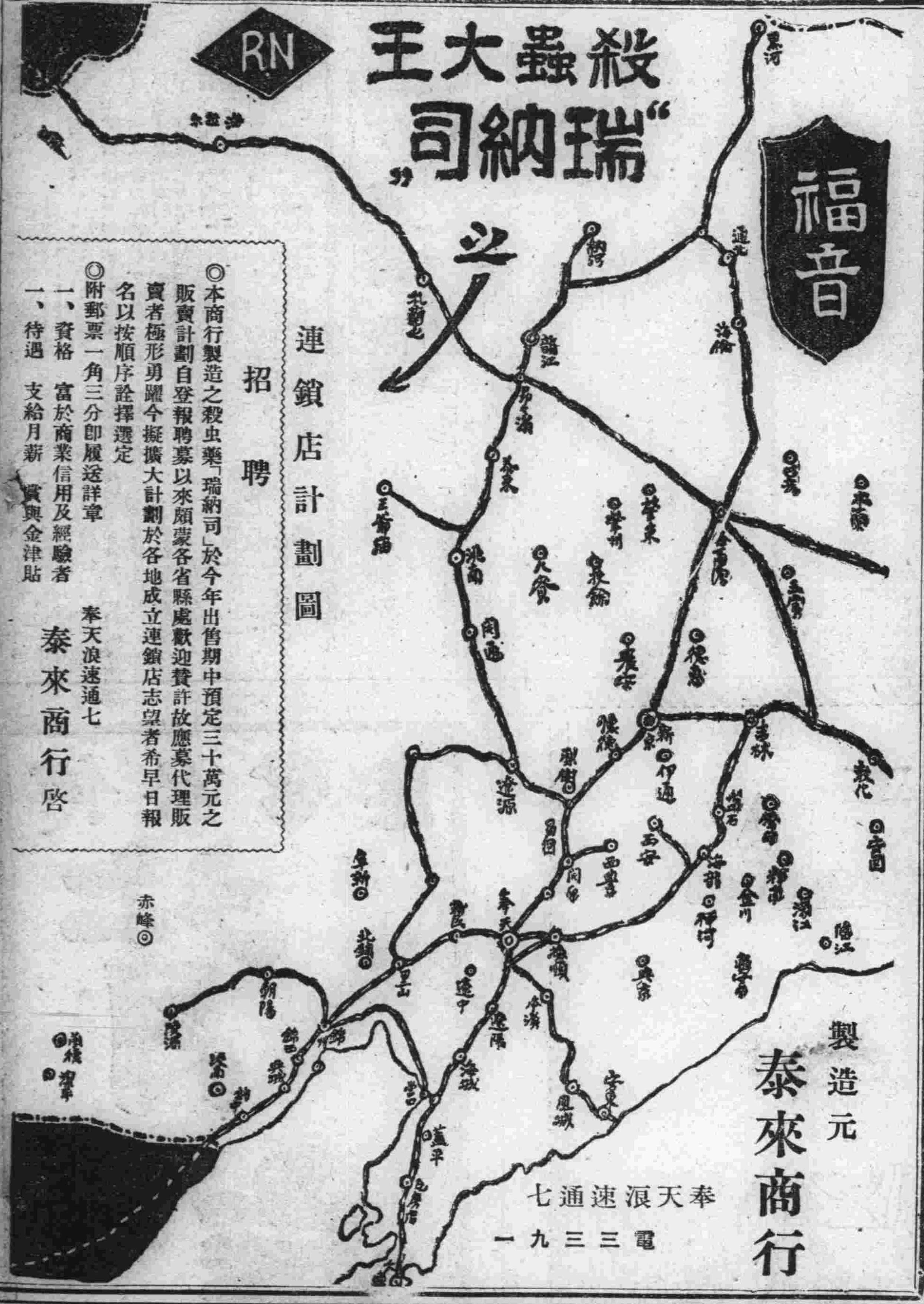

招聘
◎本商行製造之殺虫藥「瑞納司」於今年出售期中預定三十萬元之販賣計劃自登報聘募以來頗蒙各省縣處歡迎贊許故應募代理販賣者極形踴躍今擬擴大計劃於各地成立連鎖店志望者希早日報名以按順序詮擇選定
◎附郵票一角三分卽履送詳章
一、資格　富於商業信用及經驗者
一、待遇　支給月薪　實與金津貼
奉天浪速通七　泰來商行啓

製造元　泰來商行
奉天浪速通七
電三三九一

漆黑嫩髮眞可愛　誰知未染似枯草
一、最優等之染髮藥染後顏色鮮明
一、染法簡便可免洗頭之麻煩直接可染
一、白髮紅髮及其他不美麗之髮一經染後立卽變成美麗悅目之黑髮與天然黑髮相同
一、染髮藥僅用開水溶解卽可應用染後雖經屢次洗滌亦絕對不褪色愈洗愈黑愈增美麗而且絕無沾污衣枕之弊

るり羽　染髮藥（露麗發）
日本大阪市浪速區稻荷町
製造發賣處　石井成功堂

產科 婦人科 性病科
沖津醫院（前博仁醫院）
院長醫學博士　沖津亘
同　產院
隨意入院　妊婦住院　照料懇切
日本橋通二〇和登洋行左行
電話五六八九番

鑛石無綫電收音機

可聽微妙之音樂　得聞有益之談話
只要二元五角
新京日本橋通一八
伊關商店　電氣之店
電話二〇四〇・一五七五・六六六七番

天然溫泉增數倍効能
家庭溫泉藥
神經痛　子宮風濕病　痔、白癬　拔毛症　寒性瘡　一般傳染性皮膚病
（定價）
二次金三角
十二次金一元二角
販賣用者金八元
●募集特約店

草津の素
發賣元　滿洲新京大經路西四馬路口　福長公司
電話六三九六番

西四道街龍春電影院
四月六日起映第五集・連日場場滿座希早駕臨
啼笑因緣
預告四月十一日起放映第六集
每日十二時起至十時止・一次購票五張者另贈一張

婉轉的諷刺　微妙的幽默　悲憤的激烈　傷感的痛苦、
使人啼笑皆非　使人心神俱快　使人咬牙切齒　使人凄慘淚下

啼笑因緣六集放映完竣接映　△兒△女△英△雄

本片的特色
胡蝶　鄭小秋等主演
有實寫的舊時京華
有故都的實地撮影
有南北的地理風景
觀此片！恍如遍遊北京名勝！
觀此片！不啻旅行平津古蹟！
北平人不可不看看家鄉風景
未到過北平的人更不可不看

中國一般消息

黃河水災未已 貫台督工顛末
胡氏上財部經委會之呈文

【河北訊】建設廳長胡源匯、近將貫台督工經過事實、具呈經委會及財長孔祥熙、原文如後、

(一)二月十一日復工以前情形、當源匯未抵工次之前、閱本省河務局長滑德銘每日報廳之工作報告、只有某日對於某埽占進長若干公尺、加高若干公尺消息、從未有潰蟄之記載、若據該局前後所報做成之埽占尺丈一併加算、應早已合龍及抵工次視察、方知該局以前所報之工程、屬於搶加者半、屬於進展者亦半、迭經潰蟄情形、訖未報明、當源匯抵工時、正停工待款、及款籌到、遂令該局長及監督修閘列復工進占合龍期限、暨應備物料估單、經工賑組黃利會及源匯會議、決定二月十一日復工、十二日進占、二十二三日合龍、

(二)二月十一日復工以後情形、十一日復工後、各埽間有蟄動、均隨蟄隨加訖、十四日西埽全部凹陷、中深初丼、透至水面、據云、原做正邊兩埽狹小後捆爲一埽中央土櫃、是凹陷即拆卸櫓緶、搶土加料、恢復原狀、東西兩金門占、遂延至二十二日始同時造做、工作一日歷料八柸、尙稱順利、詎至至酉刻東正埽占東邊埽占忽全部側蟄入水、邊埽占僅露尺餘、經星夜拚命搶加稭料大溜幸未漫過、查日間所做之東金門占生根於此埽占、此埽占壞、則金門占勢難保持、故又將該占全部拆卸、迄二十四日辰刻、東正壩占甫搶加起正、在搶加東邊壩占拆卸東門占時、緊靠東正壩頭之埽占、又全部潰陷及水、此段埽占、係正壩占、生根處稍有疏虞、正壩不保故拚全力一日搶起、二十六立即附緶邊廂做起二十八日日西邊壩占下垂約二公尺、陷長約三十公尺、寬約十公尺、查東邊壩占生根於此、該壩占甫行搶起、後路即行潰陷、土櫃後截亦全部沖去危險殊甚、遂即添做埽壩、挑去廻溜、極力墳築始獲保持、三月二日、西邊壩後路亦被廻溜沖刷潰陷、共面積較東邊壩鐵路之潰陷尤廣、而危急情形亦更甚、當即仍仿東邊壩辦法趕做埽壩挑溜迄今尙未完全恢復、五日東螢正壩占又全部下、幾乎水面、西邊壩下蟄四公尺、八日又下蟄六公尺、深陷入水現正分別搶加、以上鉅險、雖經晝夜搶護、並拋擲蠻石蔴袋磚籠、保護壩根、但東西各埽展經蟄陷、上下口全不對、而正壩尤甚且前払約十公尺、如此狀態、金門占自無法展進、至於一二公尺之下蟄、暨小部份潰陷、稽考工情日報、幾無時無地不免繁亢、不及備陳、此外最棘手問題爲土櫃、澆土時澆時潰、嗣前堆蔴袋自後澆土然亦未能全部站住、源自復工以來、計秫稭五百萬斤、麻蔴三十萬斤、蠻石五百市方蒲包八萬個、青磚十餘萬塊土價約三萬元、工資約萬餘元、工資約萬餘元、幾盡耗於搶護原有工程中、

(三)工程前途之失望當源匯初抵此間、對於原有工程曾徵求各水利專家意見、僉謂殊鮮成功希望、嗣在工地詢及兩壩指揮朱段長長安、據稱、稭埽工程如口門水深在六丈(二十公尺)以內、尙可勉強施工、過此限度、金門占即不能進做、闔門占自無從着手、默察趨勢、口門日見刷深、前途未易樂觀等語、然大宗物料、均爲施此種工程所購備、何能中途變更、不期復工後、東西各埽即紛紛出險、側蟄潰陷、迄無已時、而所進之金門占、東占已拆、西占於二月二十六日夜而加料、至二十四坯忽蟄緶崩斷、捆廂船顚鑊傾倒、在船員夫幾遭顚覆、現水深每日平均達二十五公尺左右、該朱段長服務黃河工歷三十餘年、所稱各節、當係由經驗而來、是殆無進占希望矣、

(四)前後耗款數目、查堵口工程、全部計分四項、一堵塞北一段大堤三口門、二修復華洋小埝、三、堵塞菲莊串溝、四、堵塞貫台口門以上初共估洋約二十萬元、(內第一項七萬餘元、第二項五萬餘元、第三項四千餘元第四項約七萬元)追加洋十二萬元、均發交該河務局領訖、洽復工後、孔主任又撥交該局兩萬元、本省又撥該局五萬元、此外尙挪借太行堤專款三萬元、像省補助費兩萬元、計前後共洋四十四萬元、再查支出方面、北一段大堤用去兩萬五千四百餘元(按此項係用以堵築二十一號口門因合龍失敗中止)菲莊中溝用去兩千三百元、按此工已竣、華洋小埝用去約二萬二千六百餘元、(按此工未竣)除去以上三項共用款五萬餘元、下餘之卅九萬元、盡爲貫台堵口工程耗用、昨據該河務局報告、尙欠債約兩萬元、是貫台一口門、前後用款已達四十一萬元矣、

(五)現在困難情形、查現在搶護、原有工程、每日開支最少亦需五千元、多則竟逾萬元、欲進占則無法施工不進占則虛糜巨帑、且在工員夫、日夜搶險、多已疲憊不堪、長此支持、轉瞬桃汛麥汛相逼而來、水中災民、其何以堪、綜以上事實經過情形、用敢不揣冒昧、瀆請鈞會部迅賜主持、設法挽救、無任屛營待命之至謹呈全國經濟委員會、財政部部長孔、駐貫台督工河北省建設廳廳長胡源匯三月十三日、

於此次貫台堵口、其失敗原因、在於純用舊式工程、當開工時、曾有人主張於舊式工程外、宜輔以新式工程、奈未實行、源匯抵此、聞中外各專家言工程前途、恐無希望、第念奉命督工、對於原定計劃勢難變更、且所購大宗材料純爲舊式工程之用、事實上亦無法救濟、惟有督率員夫、不分晝夜、努力搶堵、月餘以來、工作員夫半罹疾病、而洪流日漲、已成工程、又復隨時隨地發生危險、堵口工程、遂陷於失敗、禦水無功、實覺愧對災民耳源匯附識、

贛省禁煙雷厲風行 設煙犯硬戒所(下)
每日白飯一盤鹽水一杯 死則勿論戒淨仍須處罰

每名發給葬埋費十元、飭由家屬領回殮葬硬戒人如已戒盡硬戒所應即報請保安處、指派醫師驗明後、由處轉呈省府、移送法院依法治罪、

劃區禁絕 頃贛省政府奉蔣令、以本省第十二區所轄各縣、瑞金、寧都、會昌、石城雩都、興國、應列爲絕對禁烟區域、令飭一體切實遵辦、玆經探錄其原令如下(上略)案奉國民政府軍事委員會委員長蔣行營禁字第七九二號訓令開、案查前據贛省第十二區行政督察專員邵鴻基電稱、查鴉片流毒爲害最烈、弱國病民、莫此爲甚、本區淪陷數載民窮財竭元氣已失、徐圖恢復、不容再有摧殘、悉匪區烟禁綦嚴、溉吸種植、幾於絕跡、舊有烟民、早已戒除淨盡、鈞座注重本區特殊情形、施以特種政治、澈底改革、建設不遺餘力、地方善後、諸端待理、革故鼎新、又貴善始、除嚴行查禁外、擬懇特頒禁令、各省土貨、不得流入本區、務期永絕根株、以維國本、是否有當、伏候示遵、等情、當經令飭禁烟督察處查明具復、以憑核辦去後、玆據該處呈復略稱江西第十二區所轄寧都、廣昌、石城、瑞金、會昌、雩都、六縣、尙無請領土膏行店營業牌照、及吸戶限期戒烟照證等情事、並經派員馳往調查、各縣市經收復、街市蕭條、駐軍檢查森嚴、即或間有煙民、亦多懾法匿跡、復據屬實各等語前來、據此、查該區所轄各縣對於烟土種運售吸、既已禁除淨盡、該專員所請嚴禁特貨流入本區爲澈底改善起見、應准將該區列爲絕對禁烟區域、合行令仰該省政府即便轉飭該區行政專員、及各縣縣長切實遵辦爲要、此令、

因冶遊而起之殺案 地方法院審理
七角錢茶資逼出一條人命

【天津】上月本市日租界中原公司北門旁、發生楊士信刺殺董德月當即斃命一案、經天津地方法院檢察官孫文昌偵查終結、認爲被告楊士信實犯刑法預謀殺人罪、提起公訴、刑事庭開審、玆誌情形於後、

檢察官起訴書 被告楊士信即楊學亭、男、年二十一歲天津縣人、住日租界亨得利鐘表舖後十五號、作工、右開被告、因殺人一案、業經本處偵察終結、認爲應行提起公訴、玆將犯罪事實、起訴理由、及所犯法條、開列於後、

被告楊士信與已死董德月之盟弟于恩元素識、本年二月二十四日、楊士信偕同于恩元赴南市紅葉村金桂堂冶遊比因均未帶錢、楊士信先走致將于恩元帽子留贖、翌日于恩元向楊士信索償不得、心頗忿恨、遂於同月二十六日下午六時、邀同董德月赴新旅社後金岡洋行、尋向楊士信索欵、逼令將身穿棉袍變賣、楊士信被迫佯允、暗袖尖刀一把隨行、預謀將董德月殺害、甫至日租界福島街中原公司旁門處所、被告即出利刃、猛向董德月合面腰部刺殺、當即身死、經日警署報請相驗、並將被告解送到院、偵訊被告自白前情不諱、董德月被殺創傷、亦經驗明塡具驗斷書在卷、並有尖刀一把扣押在案、供證確鑿、實觸犯刑法第二百八十四條、第一項第一款之罪合依刑事訴訟法第二百五十三條第一項、檢同卷證、訴請審判、此致本院刑庭、

刑庭審理情形 刑庭開庭審理孔庭長偕陳薛兩推事升座後即請檢察官蒞庭檢舉、提到被告楊士信、被告律師李維祺出庭辯護、庭長訊畢被告年歲籍貫後、問、于恩元和你怎麼認識的、供、在他們盟兄弟處認識的日子不多問董德月呢、供、我不認得他、他是于的朋友、問、你們到紅葉村是那天、供、二月廿四日禮拜、我同于到金桂堂、問、從前去過嗎、供、是、問、誰招呼的、供、他、問、他招呼爲何向你要錢、供、他向我要錢、我未給、我就出來了、問、他帽子被留下、供、我不知道、問、他多少錢、供、七毛、問、他向你說、你招呼的、應由你給錢、供、是、問、他們幾時去找你、供、廿五日到鮑家找我、問、誰去的、供、四個人、于和董德月還有兩個、問、你給他錢沒有、供我沒錢是姓鮑的給勸走了、問、扎死董德月是那天、供是二十六日、我怕他們找去由鮑家搬到金岡洋行、他們又去了、我要將棉袍當了給錢他、他們却非叫我賣了不可、走在中原公司後門時他們扒我棉袍、因此打起來問、刀是何時買的、供、是原有的刀、問、爲什麼帶在身上、供、他們找我去、我帶了防備他們要打我、問、係常帶着、供、不、問、你要扎應當扎于、爲何扎董、供、也不知道是誰、我就一刀、他們三人全跑了、問、你要扎死他嗎、供、我要是想扎他、爲何還要當棉袍還錢、問、扎幾刀、供、一刀問、扎在何處、供、未看眞問、你想扎死他、供、他要是准我當棉袍、不是非賣不可、也打不起來、訊至此、

請檢察官論告 庭長請檢察官論告、略稱意見與起訴書同、職由李律師辯護、略稱本案起訴、以被告犯預謀殺人罪、定有應研究之處、被告殺人、應負刑責、確無異言、惟是否預謀、應予注意起訴書所述理由、以預帶尖刀爲預謀之證據、殊不知彼帶刀爲自衛、如一般人身帶自衛槍枝、一旦肇事、是否即可認爲預謀、此項根據、難認爲有理由、且被告與死者、並不相識、亦無仇隙、焉能因數角之想、起意謀殺再如果係出於預謀、何不於見面之時、即將扎死、何必特行至中原公司行人衆多、無法脫逃之地、始行動手、實由董等、再三逼迫、致因一時憤而出此、且被告年僅二十二歲、爲一無知之青年、原起訴條文不合、請依法變更條文、公平判決云云、廳長即宣告本案辯論終結候判即行退庭云、

清華風潮惡化
校方訓誡學生宜加悔改 驅逐沈畢委會準備反抗

【北平】清華大學此次驅逐秘書長沈履及事務主任畢正宜事件、自沈畢二氏提出辭呈後、表面上似已趨於和緩、自前晚四時教授會開會通過請校長對於越軌學生行動、嚴重訓誡案後、又呈極端嚴重之情況、玆將記者親往該校視察所得各方情況、記述如左、

教授會議 自清華此次事件發生後該校教授方面從未表示任何意見、突於前日下午四時假該校科學館三零八號室召開教授會臨時會議、一時校內空氣立見緊張出席教授有馮景蘭、朱自清該會係由梅貽琦校長主席、鄭桓蓀、馮友蘭、王文顯、俞平伯、潘光旦、吳景超、金岳霖、劉崇鋐、余肇池、張錫熙、錢稻孫、張印堂、等四十七人之多、當場通過議決案三件、爲一、本會對於沈茀齋先生此次所遭受之誣會、表示同情、並派代表慰問案、二、請校長對於學生此次越軌行動、嚴重訓誡如不悔改、即嚴加罰案、三推舉吳正之朱佩弦浦逖生吳景超蔡方蔭五位先生、爲慰問沈茀齋先生代表、

校長佈告 教授會開會後、驅沈逐畢委員會方面亦即加緊工作、不意校長辦公處於突發布告、對於學生嚴爲申飭、並對沈畢罪狀嚴加糾正、其布告原文如次、校長辦公處通告第一六四號『查學生自治會代表所陳關於沈秘書長及庶務科畢主任各節、玆經切實查明、該代表等所陳、或全無事實根據或係出於誤傳、與事實不符其全無事實根據者、如所陳沈秘書長陷害本校同人一節業經本校向各關係機關詢問據稱本校同人被捕、均與沈秘書長無涉、又如所陳沈秘書長畢主任組織汽車公司一節、經本校向社會局及公司關係方面調查、均無沈秘書長及畢主任加入股東情事、又如所陳沈秘書長操縱學生會一節、查本學期開始時、學生會內部造起糾紛、沈秘書長承學校之命、應學生之請、出任調停、事亦有之、不得謂爲操縱、其係出於誤傳與事實不符者、如該代表等所陳沈秘書長借視察校產名義、支用公欵赴北戴河避暑一節、實因本校基金財產中有山海關房產一處、去年夏間因有中基會收歸校用之提議、學校曾派沈秘書長及會計科戴主任前往查看、共用四日旅費及車費一百十八元此後沈秘書長雖在北戴河休息一星期、但並未支用公欵又如所陳沈秘書長透支薪金一節、實因去年十一月沈秘書長因母喪經學校核准借支薪金三個月、分月扣還、至十月扣清、又如所陳沈秘書長自請加薪一節、實因本校近來對外交涉甚多、秘書長應酬較繁、由二月起、暫月支給津貼五十元、此係因現在特殊情形酌量辦理、非由沈秘書長自請、又如所陳沈秘書長用公欵請客一節、查並無此等情事、共一月十八日宴請市政府工務局局長、係代表學校接洽修路、並非私宴會、又如所陳沈秘書長於十四日晚學生會開會之際、飭人將電燈熄滅一節、查是晚沈秘書長因事入城、至十一時始返校、與電燈熄滅毫無關涉、至於校內任用人員、近來多由考試登庸、或由各方推薦、經審查合格方始錄用、凡此諸節、足證該代表等所指陳、均與事實不符、乃諸生輕信浮言、不察事實、對於沈秘書長及畢主任遽施攻擊、已屬非是、又復廣貼標語、濫發傳單、殊屬有違校規、姑念本校兩經搜捕、人心不免浮動、或致諸生易於感情用事、尙有可原、特免置議、以後如再有此等情事或其他越規行動決予嚴懲、特此通告、校長梅貽琦、中華民國二十四年三月二十日、

學生方面 自教授會通過三項議案後、表面上似稍見緊張、校長佈告公佈後、則緊張情況、特別顯明、驅沈逐畢委員會工作亦竟加緊、據該會人員稱本會擧發沈畢之罪狀、並非虛構、決貫澈始終、以副同學之望、糾正文字、現已起草完竣發表、並將仍貼各處色紙所書之大張公告、已書就大半、內容係就日前該會告師長書內容所擧沈畢之罪狀、再加證明字句、該校校刊、例於每星期一、四、發刊提前一日、專載校長辦公處通告及教授會臨時會記錄該校此次不幸事件、學校學生兩方、情形如此、一般預料、今明日必有重大變化云

民國二十四年
金融公債條例全文

【南京訊】(第一條)國府爲充實銀行資金、撥還墊欵、鞏固金融、便利救濟工商業、發行公債、定名爲民國二十四年金融公債(第二條)本公債定額爲國幣一萬萬元、於民國二十四年四月一日發行(第三條)本公債按票面十足發行(第四條)本公債利率定爲週年六厘、每年三月三十一日、九月三十日、各付息一次(第五條)本公債期限定爲十年、前四年每年三月三十一日還本一次、後六年每年三月三十一日、九月三十日各還本一次、自第一年至第四年每年償還本金總額百分之一、第五第六兩年、償還百分之十四、第七第八兩年、每年償還百分之十六、第九第十兩年償還百分十八至民國三十四年三月三十一日本息全數償清、前項還本以抽籤法定之(第六條)本公債應還本息、指定新增關稅爲基金、由財部命令總稅務司依照還本付息表所列應還本息數、且按月平均提交中央銀行收入國債基金保管委員會、本公債戶賬專欵存儲備付(第七條)本公債票、分爲五千、千元、百元、三種(第八條)本公債還本付息事宜、指定中央、中國、交通三銀行爲經理機關(第九條)本公債票爲記名式、得自由買賣抵押、如公務上須繳納保證金時、得作爲替代品、並得爲銀行之保證準備金、(第十條)對於公債如有僞造及損害信用之行爲者、由司法機關依法懲治(第十一條)本條例自公佈之日施行、

金融公債還本息表

(第一期)二十四年九月卅日付息三百萬元(第二期)二十五年三月三十一日付本息四百萬元(第三期)九月三十日付本息二百九十七萬元 (第四期) 二十六年三月三十一日付本息三百九十七萬元 (第五期) 九月三十日付本息二百九十四萬元(第六期)二十七年三月三十一日付本息三百九十四萬元(第七期)九月三十日付本息二百九十一萬元(第八期)二十八年三月三十一日付本息三百九十一萬元(第九期)九月卅日付本息九百八十八萬元(第十期)二十九年三月三十一日付本息九百六十七萬元 (第十一期) 九月三十日付本息九百四十六萬元(第十二期)三十年三月三十日付本息九百念五萬元(第十三期)九月三十日付本息一千〇〇四萬元(第十四期)三十一年三月三十日付本息九百八十萬元、(第十五期)九月三十一日付本息九百五十六萬元 (第十六期) 三十二年三月三十一日付本息九百三十二萬元、(第十七期)九月三十日付本息一千〇〇八萬元 (第十八期) 三十三年三月三十一日付本息九百八十一萬元 (第十九期) 九月三十日付本息九百五十四萬元(第二十期)三十四年三月三十一日付本息九百二十七萬元、共計還本一萬萬元、付息、總數爲四千三百三十二萬元、

瑞金收復後大建築 犂庭公園本月落成(上)
匪盤據時僞機關遺跡猶存 飛機洞景象一斑

【瑞金通訊】中央考察團團員等抵達最後目的地之瑞金後精神爲之一振晨光微曦時、即已全體起床、整理待發、叢四師部所代擬之時間預定表、係赴沙洲壩參觀赤匪遺跡之僞中央政府紀念堂等重要機關、則爲葉坪之赤匪遺跡、團員皆均以先睹爲快承欲早時出發、惜天公不作美細雨霏霏、行程增加困難不少、記者以瑞金自十八年即被赤匪竊據、幷建僞都、易名『瑞京』歷時數載、已爲全世界人士所矚目、故於未記赤匪遺跡情形以前、爰將調查訪問所得概況、加以簡略之敘述、本縣位于贛省東南隅、山嶺重疊、極爲險阻面積據縣志所載廣一百里、袤二百零五里、東界閩省長汀、西界雩都、南界會昌、北界寧都、縣境土地肥沃、氣候溫和、不獨

富甲全省 抑爲贛粵閩三省交通樞要、赤匪盤據數年、建都於此者、良有以也、在民國十三年之統計約三十萬人、農民佔百分之八十、工人百分之八、商人百分之十二、遭浩劫後、現僅餘二十萬人、出產以穀米爲大宗、每年可收穫四百餘萬石、足供全縣兩年至三年之食、其他烟葉紙張等每年輸出亦在百萬元以上、故歷有秋美之稱、工商各業自匪據後、極呈蕭條、但各公路修成後、不難恢復、瑞金人民思想陳舊迷信最深、而好勇鬪狠、伏屍流血、視爲故常婦女長髻天足、勤於操作、惟男女間所不分、此恐爲他省所少見少聞之特種習慣、本縣教育原極幼稚、民八年後先後成立錦江象湖兩中學始漸臻發達、赤匪盤據、完全摧殘無餘、而匪徒欲灌貫其逆行倒施之共產主義起見乃開辦各種匪黨學校、如郝西史大學、紅軍大學外、其餘所謂列寧學校、遍地皆是倡邪說以麻醉人民、去冬收復、除將一切所有僞教育機關根本剷除淨外、現已有民衆學校十一所、光明女學一所、中山民校六所、男女學生已達二千餘人矣、赤匪自十八年冬陷瑞金後、即成立僞中央政府於城東之葉坪復又移至城西沙洲壩、此即數年擾及

東南半壁 發號施令之亂源所在、對於社會一切無不極敗倫滅理鮮恥寡廉殘忍橫暴恐怖欺騙之能事、哀鴻遍野、廬舍爲墟、洵爲亘古以來未有之浩劫、玆將赤匪數年來破壞情形概括分述如次、

(一)風化、赤匪據瑞金後、以打破廉恥相誘惑、社會風化蕩然無存婦女略具姿色則迫令自由解放、隨時至登記所登記、即爲夫婦、數日一夫、一日數夫、視爲常事、暑天男女混合在河中沐浴、裸體相逐、恬不知恥、他如弑父弑兄、一切不倫不類之行爲皆公然爲之而不以爲怪

(二)經濟 自被封鎖、匪即濫發大批鈔票、最後逐漸跌落、現銀一元可換僞鈔十數元、至僞鈔一元僅可購米三四升、鹽八錢、人民不得私相交易、匪徒幷施行現金集中辦法、銀行儲欵借谷運動公債等、極盡搜括之能事

(三)分田 匪黨公佈之『土地法』及僞宣傳部出版之『土地問題』專以蠱惑農民暴動殺盡富農地主平均分田爲主旨有田七八弓即曰『富農』一二弓曰『中農』無田之佃農曰『貧農』受人雇用者曰『雇農』在殺盡富農口號下殺害者達數千人、遂又改變路綫、以擁出而不自耕者爲『地主』有田三十擔以上而自耕者曰『富農』有田五六擔者曰『中農』無田者曰『貧農』雇農則仍舊、其次則爲『五人』『紅軍家屬』除地主不得分田外其餘每人所分之田仍須留一部爲紅軍公田、公田及紅軍家屬之田、由農民代爲耕耘不可荒蕪、否則以反動論罪

(四)苛捐雜税 匪徒捐税共計九十餘種、其重要者、一土地税、二、借谷 法、三節省捐、四、紅軍公谷、五公債谷、六、反帝捐、七、互濟捐、八、革命戰爭捐、九、擁護紅軍捐、十、歡迎紅軍捐、十一、慰勞紅軍捐十二、歡迎新戰士捐、十三優待家屬捐、十四、救濟失業捐、十五、救濟難民捐等以下再談、

赤匪遺跡 赤匪各項僞機關原均設於東門外七里許之葉坪、而城內各地則皆無有、蓋爲免飛機之襲擊、後因葉坪已爲飛機所偵知、乃遷於西門外之沙洲壩一帶因天雨、路途泥濘、返寓已爲下午二時不及再往葉坪、全體團員由四師張參謀長及投誠匪首現任東路總部參議之楊岳彬引導登程、首至僞中央政府建之紀念堂、因被飛機炸毀後、又復拆去大部故所存者僅圓周之土築牆壁及地上石柱之基礎而已、該堂建築係採最新式、座位後高前低、有樓、主席台週圍窗門均多、堂側即有大飛機洞、計分入口五個、可容千餘人、且均有詳密規定、由紀念堂某門出者從某入口進洞、以免擁擠、該堂建於二十二年冬、以備二十三年一月擧行僞中央第二次全國代表大會之用者、飛機初以瑞金民屋過多、未便擲彈、恐有傷良民之處、乃去歲七月間匪首孔荷寵因被朱德革職、懷恨於心、且以五次圍剿匪區已被封鎖、遂迫不得已、投誠自首、且爲表現其功、就繪僞政府等所在地之圖獻於當局、以便擲彈、且偵知匪徒於八一南昌暴動紀念日、例有大會之召集、遂派機來瑞轟炸、據當日參加紀念會者談、飛機來時毛澤東在主席台演說、其他匪魁如朱德、周恩來博古等亦均坐主席台後排、惜所擲之彈爆炸於堂後左角、而機關槍所掃射之處又在堂後右角、雖死亡數十人、而朱等則已逃入飛機洞內矣、纔翻山越嶺而至大窩、匪徒之工農紅軍大學、一名郝西史大學、校址建於牛山樹林內、環境優良、風景尤佳、原有獨立之洋式房屋十三棟、現所餘者只校本部禮堂課室三所而已、禮堂地下堆積殘破匪徒書籍若干種、內有『中華蘇維埃共和國第二次全國代表大會文獻』一冊、宜言決議案及赤匪憲法大綱俱全、彌足珍貴、

又至下肖 僞中央執行委員會、係一舊式有樓之民房、惜已毫無所有、至烏沙隴之中央軍委會、則係楊姓民房、全部不過十餘間、復有新建之樓房兩間則爲朱德所住、屋後大樹下亦有飛機洞、逃避方法無所不用其極也、此外總政治部李德住屋等均爲矮子之普通民屋、據楊參議談、當匪徒稱雄一世時、沙洲壩下肖一帶均爲特別區域、配置衛兵甚多、附近盡屬機關、已少民居矣四師湯師長以中央對剿匪軍事集全國精銳傾朝野智謀費時數年、圍剿五次、始於去冬奏收復之效、掃穴犂庭重光天日、爲紀念討逆剿赤之陣亡將士起見、乃以一團兵力於城西五里之龍珠弄附近建築犂庭公園、中建紀念塔紀念碑烈士祠以及一切亭台樓閣、工程浩大、而依山建築、風景絕佳、若稍假時日樹木成林後、當更有勝於今日若干倍者、工程已完成十之七八、現從事工作者約千餘人、預計本月內可擧行落成典禮、據湯師長談、瑞金因被赤匪盤據數載、已爲歷史上著名之地、公路開闢後、更能通閩粵、中外人士前來參觀者自必絡繹不絕故建斯園、以留永久紀念、且增遊覽者流連之所、各項材料大多廢物利用、以兵士從事建築、費少工大、余意瑞金舊城已毫無用處(該縣城市皆在城外、城墻內不及方里、具較冷落、早已由駐軍在外環築堅固工事、以作城墻之用)擬拆闢馬路、而將城磚在公園附近建築中學校舍一所、俾恢復本縣中等教育、若敵師暫不他調、

千日香清淨能穢 ◆ 霜膏髮齒美兼施

本行啓事

新京大經路敝分行因櫃址不合暫時收東所有原日業務賬項各事一律移併奉天敝分行管理以後如蒙賜顧請直接到奉天城內鐘樓南敝分行或與新京駐銷員李香九接洽至貨欵亦請直接匯至奉天敝分行或交駐銷員李香九君掣回本行正式花邊收條及認明奉天敝分行圖印不誤

駐銷員暫寓新京西四道街龍春胡同 龍春電影院後院內

廣生行有限公司啓

家庭

應當注意的 幾種兒童惡習

放肆虛僞任性都是不良習慣 戒除法最好是父母以身作則

兒童本來是無所謂善惡的，但往往因環境的關係，而有的趨向，這是個

◇……沾染惡習……◇ 什麼緣故，那即是因爲環境的反映，普通大半是壞的，兒童受此形響的結果，所以常易沾染惡習，此等惡習，若在兒童幼時，不加改正，則兒童長成後，必影於其身心、大之遺毒社會，小之也要殘害其品性，這實是我們不能不注意到的，現在我且把兒童常易沾染的惡習，說出幾種，同時并舉其戒除之方法，以備女同胞借鑑，首先，讓我們先講兒童易染的惡習，下列數項，是兒童普遍容易犯的毛病，

一、放恣　放恣的意思，是脫兒童

◇……任意行事……◇ 如不顧及他人，喜學啼呼叫，惡作劇等是，此等例子很多，如好笑之兒童，無論在什麼地方，他都要笑，而不想到自己的笑，是否妨礙他人，這就是放肆的現象，其他，如晚間站立暗處，恫嚇過路人，及遇與朋友少不相得，即於歸途攔擊，這都是放肆的表現，放肆若在限制以內，那也並無什麼不可，但是放肆普通如超出繩墨以外，多有害於道德與倫理，這不能不嚴加禁止了，何況小時不加限制，成長的時候，已經成了習慣，那就難於改變了，

二、虛僞　有人以爲兒童的心境是活潑的，態度是坦白的，實在并不如此，一個

◇……做錯了事……◇ 的小孩，雖然想告訴父母，說是自已做的，但是恐怕父母打罵，不敢說出，所以常常虛飾起來，哄騙了父母，試看華盛頓砍倒了櫻桃樹，他的父親問他是誰砍的，他公然說是自已做的像這樣的兒童，百個之中能有幾個？唯其有『虛僞』之心存於中，所以跟着就發現了欺詐的事實，有些富貴人家，對於兒童均甚重視，常遇兒童做了壞事，因爲父母痛愛，不忍責罰，於是反而爲之辯護，這種尤足以養成兒童之虛僞習慣，

三、放心　許多兒童常常表現

◇……動作輕浮……◇ 懶惰，這主要的原因，都是由於放心，本來，放心要收住是很難的，古人所謂『學問之道無他，求其放心而已矣』放心既是這樣難收，那麼責求於兒童未免不近人情，但是我們也應知道，兒童的放心，並不同於成年人的放心，成年人的放心是因腦筋中事情太多，思想太雜，但兒童的放心，則是腦筋中要收入的東西太多，這種放心的結果，常使兒童讀書做事，都無効果，當然是兒童發展途程中的最大障礙，

上面所講的三種，我想是兒童惡習中的最主要的，此外如傲慢，無紀律，喜破壞等，都是兒童不好的習慣，這里不能一一敍述了，現在讓我們再來談談矯正的方法惡習的害處，不必說，這當然是很大的，但我們又有什麼方法

◇……要矯正馳……◇ 據我個人的意思我以爲矯正的方法，略有二端，

一、懲戒　使兒童戒除惡習的唯一的方法，便是懲戒，譬如兒童之肯放肆的，當他自負强力，欺凌弱小時，須告其以『己所不欲，勿施於人』之言，使其覺悟，如其不然，則可將其侵犯人處，令其賠償，以資懲戒，

二、誘導　兒童做了什麼不正當的事情，如果用不着懲戒的，那末可以用良言好語，去誘導他，使他日趨於正，同時大人也應當

◇……做個模範……◇ 使他做效而遷善，此外，又可乘機應變，在可能範圍之內，盡量設法，以求矯正兒童之惡習，或謂兒童的性情，若待稍長，將必眞改，用不着過於疑慮，實則兒童成長之後，其舉止雖有若干變異，但不過自爲粉飾以眩人之耳目而已，其眞意未曾稍改，遇有機緣，一觸即發，所以與其成年時，再加管治，倒不如在他幼小的時候，使他矯正自己的病弊，較爲好些何況兒童若能時時受到訓誨，使其在得意時，也能自加檢點，恪守規律，自是最好沒有的了，

兒童將近成年 父母們的責任

自强

十六歲的孩子

我有一個十六歲的男孩子，今年已經在初中畢業了，近來他忽然喜歡修飾起來（因爲平常他是一個最懶，最不愛乾淨的一個孩子）我忖測到他近來一定有異怪的朋友了，可是在他沒有公開的告訴我之前，我一定不先去問他，同時，我在一些不重要的談話間，隱隱的告訴他說『你有女朋友的事，不必瞞我，我早已知道了』這樣，我們兩方面的尊嚴，既可保持，同時更可以贏得孩子們的信仰心，和欽佩的心，因爲無論什麼人在談愛的時期，他的一切行爲，都有些反常，並且還可以做出一些不自覺的可笑舉動，將近成年的人尤其不易掩藏，這是很容易使旁觀者察覺得到的，所以我對於我的孩子們，有否異性朋友，是不須問明，便可以由他們平日的行爲上，看到的，而孩子們，並沒有多少經驗，若是你不問他們，關於已否有了異性朋友的事同時你又隱約的告訴他們，『一切事你都早已知道了』的話，他們便覺得母親是最聰明的人，沒有一件不知道的，於是他們便把所做的一切事都來告訴你了，這樣的管束法，不是要比你去像兇犯一樣的，審問你的孩子們，關於有無異性朋友的管教法，要好得多多了嗎，

美容術

我有二個女孩，現年都已經入中學了，雖然兩個孩子都沒有過十五歲，但是對於愛美的心，簡直一如成人，畫眉點唇，無一不學，她們常常向我要買臙脂哪，唇膏哪，眉墨哪，甚而至於某種樣的高跟鞋哪，每當她們向我要某件東西的時候，說完之後，必定加一個我們的同學都有的一句話，最初，我總是置之不理，可是她們並不以爲我的不理，而放棄她們的希望，只要一有機會，她們便又會向我囉嗦的，好幾次，她們似乎覺得我太慳齊了，我想這樣下去，一定會造成我們母女間的隔膜的，於是有一天，她們又向我提到買胭脂的時候，我便很慷慨的答應了，並且馬上就給他們買來了，當我給他們的時候，我很尊重的問她們要胭脂做什麼，她們覺得我這話問得很可笑，我問她們擦了臙脂，是不是便可以顯得美了，我便告訴她們，美的徹底方法，不是用人工可以解決的，我們要面部紅潤，不是擦臙脂可以幫助的，是要運動，每天早起要喝涼水，可以使皮膚乾淨，每天早起更應當做十分鐘以上的柔軟操，可使自己的身體，發展平均，美的一切，是要自然的滋長的，人工所能幫助的不過是極少的效力，如果，自己要想得到眞正動人的美還是要多多注意自然的發展同時我更用一種獎勵的方法在每月的結束，倘是她們有能依照我的話去做的時候，她們可以隨便向我要什麼東西，母親們在你們的女兒，將近成年的時候，她們的愛美心，是要超過一切的，所以你必須特別注意，倘是你不告訴她怎樣可以有動人的美怎樣可以有永久的美，同時你更不注意她們所採用的化裝品，如此，她們不但不可以得到眞正的美，反要因此而損失原有的美了，

婦女解放問題

梅君

婦女解放運動，雖已有了十餘年的歷史，然結果只是使摩登小姐和顯貴夫人們獲得出風頭的機會，一般勞苦的婦女大衆，却隔於更悲慘的境地，究其原因，乃是未看清婦女問題

結癥所在

未能根本的從破壞私有制的家庭着手，反而圖謀局部改良的必然結果，實際上，家庭是拘囚婦女的監牢，家庭組織的成立，就是婦女遭受壓迫的起始，所以婦女要想得到澈底的解放，其先決的條件，就是衝破家庭的壁壘，從奴屬的地位，一躍而爲社會上的主人，現在就依據歷史的事實，客觀的把它分析一下原來

原始社會

并沒有所謂特殊的家庭組織，人類是以血緣結合的民族團體，營共同生產，共同分配的生活，每個團員都是民族社會的生產者，同時也是該社會的消費者，他們對社會上的一切享受，都是極端平等的，人與人間的相互關係，只存有互助，友愛，却沒有依賴，忌恨，至於私有觀念更是他們作夢都想不到的事，團體中的一切事務，都是用民族的分子

共同負擔

共同處理，即所謂成爲現代婦女特殊職務的撫育子女的事，也是團體負擔的，所以她們并不受甚麼累贅而降低地位，後來因爲民族社會生產的進步，生產物除消費以外，尙有一部分剩餘，纔形成私有財產制度，同時又因生產發達和人口增加的緣故，使那狹隘的民族社會，難以容多量的人口，於是遂被分裂爲若干小組織的家族，一方面，因爲生產力的增加引起了男女的分工，以生理的關係男子負擔吃力的工作，如牧畜田獵之類，女子則從事於準備食物整理用具等瑣碎的事女子參加社會生產的基礎就這樣

逐漸動搖

了，她們漸漸的從獨立的地位降爲奴屬，等到生產發達到農業的階段，男子在生產過程中愈加提高了他的生產能力，女子祇好退下來與私有的家族制度相結合，成爲家庭的奴隸了，

在這種情形下，婦女在家族中的生活，是最悲慘的，一切經濟權力，操之於男子手中，婦女僅居於從屬的地位，重男輕女，已被社會視爲當然，她們在未嫁以前，完全受父兄的支配，役使，出嫁以後到翁姑的家族中更加倍的遭受特殊的壓迫，且統治者爲維持這男尊女卑的社會，更造出種種

三從四德

『女子無才便是德』的信條，來束縛女子，在法律上又剝奪了女子承繼財產的權利，

共後工商業發達，資本主義社會漸次完成，社會的財富集中於少數人的手中，下層的羣衆，爲維持自已的生活，不得不棄却自己耕耘的土地，到城市裏去當工人，大家族制度，受了社會經濟力的壓迫，遂分裂爲一夫一妻的小家庭組織，同時因工商業之發展，財富更集中到極少數人手中，貧民生活日益困難，一家的生計，僅憑男子努力所得的工資不足維持，於是婦女們也被逼着投身的生產的工作從表面上看來，婦女似乎又脫離了家庭的羈絆恢復從前經濟上

相當獨立

的地位，但按之實際，他們不但未能擺脫家庭的累贅，反加上一層特殊的壓迫，婦女們從田畝或工場，仍須回到家庭，即令疲憊不堪，也得去準備食物，撫育子女，縫紉，衣服，做種種吃力的工作，再以就是富貴人家的婦女，雖可在外面講社交，談戀愛，生活上比較舒適，但是一經回到了家庭，仍被瑣屑家務所累，再負擔撫育子女的責任，自已不能再在社會活動，成爲家庭中的女主人公了，何以有這表裏相抵觸的現象？

歸結的說

因爲人類的經濟活動，已進步到了用機械的大規模生產，與私有經濟的小家族制度，發生根本的矛盾，加以生活的競爭日甚劇烈，人們雖胼手胝足，也不易求一飽腹，社會的外表雖是較比從前繁華，人們的生活，却成反比例，這生活社會化的事實，確是要求着公有社會制度實現，然現在的困難，商店陳列着艷麗衣服，飯莊裏備有美食佳肴，大家也祇好望而垂涎，結果還須同到自已的家庭裏，

因陋就簡

地準備飯食，縫紉衣服來維持日常生活，試問在這種情形之下婦女怎麼能夠免掉家務的累贅，完全爲社會上的人呢？所以婦女要想得到澈底的解放，須先推翻私有制度下的小家庭組織，努力建樹公有的社會制度，使社會的整個基構，調和的向前發展，到了那時，人類纔能營眞正的社會生活，人們無論走到社會的任何角落，祇要

努力工作

衣食住是不成爲問題的，那些束縛婦女身心的家庭瑣屑爲準備飯食，縫紉衣服，撫育子女，也有了公共食堂公共衣莊，育兒所來替她們做這些事，使她們能專心壹志在社會上服務，與男子立於完全平等的地位那樣，男女的一切，纔是平等的，男女間纔能實現眞正精神上的結合，開始過那眞正快樂的生涯了，歷史的齒輪，已把婦女的黑暗生活轉到

毀滅途程

昭示出高度的光明的重臨，所以我們婦女應該覺悟努力來完成這歷史的偉大使命，這事是不能希望男子來相幫，須要我們自己撑起肩背，來負擔這重大的實任[illegible]

劉景桂情殺案

胡萊

這幾天在人們口裏談得最熱鬧的事，恐怕要算劉景桂的槍殺滕爽案了，記得不久以前，滕爽女士與逯明結婚時候劉景桂也曾轟轟烈烈的鬧過一次，可是誰也沒有想到那次的糾爭種了今日慘案的惡因，而滕爽女士，竟爲此事而被人槍殺了，

關於這個案件，法律上究竟應當怎樣判決，我們姑置勿論，不過以我們知道的事實，再以人情做根據來說的話，無論從那一方面來着想，劉景桂實無置滕女士於死地的必要，倘劉之殺滕，是出於愛，那麼應看清殺死，爽之後，逯明是不是可以回來，在事實上，誰也知道，殺死所謂的情敵滕爽，逯明不但不能夠回來，實際更要與劉遠一點了，因此滕爽女士之死，對於劉的期望，是毫無補益的了，如此，當然沒有殺人的必要，

其次，要看我們所爭有的人，是不是值得把我們的幸福，我們的前途，我們實貴的人生，都拿來做孤注一擲，我們以爲像逯明這樣，最少缺欠一點道德心，與責任心的人，的確值不得用這樣大的犧牲去爭取，須知，我們在社會上生存着，爲自身，爲社會，爲國家，都有應盡的責任，最少，我們也應當爲國家，爲社會，把自己的生命，看得實貴點，不應做此無意義的犧牲，

倘劉之殺滕，全在報復，我們亦以爲不足取，逯明去劉就滕，主動不在滕，倘是問題，倘不在滕，則劉之殺滕，豈非寃枉，即或在滕，情場的得意與失意，在今日的社會裏，非常之多，如此互相的殘殺，將來社會上，恐無一日安定了，以殺人來做情場的失意報復，人情雖屬可怕，可諒，但却不爲法律所允，此舉當亦不在我們鼓勵之列，

劉殺滕以後，不畏罪逃法，這一點是令人佩服，然而從大處着眼，情場得失，畢竟應當看得透點，互相仇殺，人受其害！與已無益，社會復爲之擾亂，實不足以爲訓，

關於婦女求子

社會的一切事業天天進步，一切物質也天天革新如文化風習，皆有進展的狀態，迷信的舉動，也將漸次汰去，惟對於嬰孩生產的迷信，仍如從前具有一種非常的潛勢力，深存於羣衆的頭腦中，那是什麼樣的迷信呢，可分作三段略述於下，

未孕以前的迷信

凡在中產階級的家庭，娶到兒媳後，都希望新婦能生育子女，若過了二三年，新婦仍然沒有生育一個孩子，翁姑便有點不快意，發生輕視新婦的痕跡，新婦也自爲愧事，啾啾於懷，於是有拴娃娃，偷碑頭，吃碰頭蛋等等舉動，這些是，全爲關心於子嗣所起的迷惑，

一、拴娃娃　新婦於月朔或是月望的那一天，齋戒沐浴，到天后娘娘宮中進香，預先備了藍綫一束，制錢一文，藏在身邊，到廟中燒香後，值別人不知不覺的時候，走到孩子娘娘座前，在簇簇中任意選擇一合意的娃娃，以藍綫拴之，即用帶來的制錢放在娃娃坐處，謂之壓子孫，如此說是得可得孕了，但是這種舉動只有她個人知道，不可對他人說明的，

二、偷碑頭　不孕的婦人，到了除夕的那一日，家中祭祀後，她獨自偷偷的走出家門，在路上無論任何地的碑頭，偷得一塊，揣在身上，一直走回家中，不可叫第二個人知曉，放在暗處，明年就能懷孕的，

三、吃碰頭蛋　新婦久不受孕，做姑的盼孩子心切，便四處托人覓碰頭蛋，給新婦吃她吃後，說是就可懷孕了！

既孕後的種種待遇

新婦月經忽停，數明以後沒有甚麼病象，便逆料她是有喜的了，必須向姑訴明，姑知她受孕，歡喜非常，便又做出種種是似而非的，爲保護新婦的事來，

一、分房　姑既知媳受孕了便强其子與媳分宿，不得同時而住，叫做分房，

二、害喃時有求必與　新婦懷胎三月，體內營要素，時現不足，不時想吃種

新婦既孕後，做姑的即囑咐她種種應忌的事，A、不得偷聽說話，B、不得抓爬過戶，C、不得拿生營過戶，D、不準隨意改置房中器物，E、不準舉沉重的物件，F、不得操作過勞，G、不得吃厚味辛酸辣物，H、減食油膩等，I、不得入工程地，不得看人入殮，

如犯ABC三項的，恐患難產，犯DEFG四項之一的，易滑胎，如犯HI二項之一，小孩生下必三片嘴，尤奇者，與余同巷的某家有某女士，已結婚了，先在婦女補習學校上學，對於此項迷信，絕對不信，適余同巷有死者，在入殮時，某女士也親自目擊的，未幾產生一男孩，嘴竟三片，噫！殆亦偶然遇合的，

四、催生　孕婦將近臨盆期前，吃一次面，謂之催生，吃時，桌上安放兩個碗，一爲滿碗，一爲半碗，孕婦取滿碗，則臨產期將近，取半碗，則知臨產尚須時日，

五、測男女　觀孕婦行路，先舉左足，必生男，先舉右足，必生女看孕婦面，面色鮮豔嬌紅必生男，面色黃瘦，必生男，

六、安門　孕婦臨產期近，母家請收生婆至婆家試驗孕婦，俗稱爲安門，收生婆驗孕婦腹部，云尚須幾日臨盆，以便家人有所防備，

七、懸張天師符　孕婦住室之門，於臨產之日，都要掛張天師符，邪神就不敢闖入了，沒有符的人家，用紅布作代用品，

八、喜房產房的區別　生男孩處，謂之喜房，生女孩處謂之產房，喜房人人樂入，產房人人不欲入，因爲一般普通人見解，認產房爲污穢地這乃重男輕女的表證，

產後的種種

一、送喜　孕婦當分娩腹痛時，家長即預備許多白果及長生果，待至嬰孩落地後，即用紅色染紅，分送戚友，謂之送喜戚友接到喜果，每於三朝時去賀喜，

二、洗三　嬰孩生後第三日，謂之三朝，又說洗三，到了這一天凡是親友接到喜果，均送禮致賀，主家設宴款客，謂之湯餅筵，其禮品不外是小米紅糖，白果，掛面等物，

三、送娘娘　洗三的那一天，吃過喜面後，即舉行送娘娘，在產房屋中的桌上，供設娘娘紙禡前擺設許多供果食物等，祇禡一同焚化，即同黃錢元寶，焚香後，稱爲送娘娘，

四、忌生人　在喜三以前未曾進過喜房的，謂之生人，過洗三即不准生人進去，但過了十二天才可以任意進去，在忌生人的時期，有生人進去，說是小孩必得驚風病，

五、十二天　嬰孩落地後的第十二日，仍須慶賀一回，除至戚來賀外，朋友是不來的，

六、滿月　滿月這一天，要舉行大慶賀了，戚友均送禮或親自來賀，主家則備盛筵或演戲款客，所送的禮品，大概是金銀飾物，手鐲足鐲項圈，鎖金錢等，以及衣服原料小衣小褲，鞋帽，等物，

七、百歲　小孩生後至一百日，俗稱百歲，其所舉行的儀式，與滿月同，貧家不能唱戲，則以瞎子說書，或以留聲機代之，

八、還娃娃　如係拴娃娃而孕的，生子後，便須舉行還娃娃之事泥娃娃，紙娃娃，金銀娃娃因貧富而有不同，

九、塑哥哥　既生小孩後，須將拴來的泥娃娃送到塑像舖中放大，這泥娃娃就是小孩的哥哥了

十、供哥哥　已經塑過的泥，受回家後必須安放在清潔的地方，給他着衣加褲，並且日日要供飯給他的，

十一、百家鎖　向隣姓的人家，每家乞制錢一枚，乞到百個，編製成一個花牌，這叫做百家鎖，有的因爲百枚不易祈得，乞三四枚編成一串，給小孩戴於脖上就可長命百歲了，

十二、百家衣　向人家乞布片，至百家縫合成一大塊，製造成衣，給小孩着用，名爲百家衣，意思是乞了另碎無用物件，做小孩服用，爲小孩惜福，小孩就可長命了，

十三、乳名　有的人家小孩難養，便取這樣乳名『二立』『留住』『狗兒』『代子』『馬立頭』等等名子，

十四、認乾娘　有的人家生孩不育，便須認出去，還擇乾娘，認出去以後，又有種種麻煩，認出去以後，意思這小孩是別人家的了，

沒受過教育的女子多麼苦啊

馬佩賢

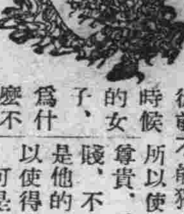

從前時候的女子、爲什麼不能和男子平權呢？因爲從前的女子，是沒受過教育的占多數，所以弄得連智識也不十分豐富，致於經濟問題，也不能獨立，往往依靠男子的，所以使得那般男子，自以很尊貴，看那般女子，很是卑賤，不當什麼人待，只當做是他的玩具罷了，那麼還可以使得女子和他們平權呢！可是那時候的女子，果然只曉得吃着，穿着都應該要靠男着子，什麼平權，她却不與那男子爭論，所以後來年長日久，成爲慣例，不得不受男子的壓迫，和男子的種種的束縛，吃盡無限量的苦楚，她還沒有十分明瞭，唉！你們看沒有受過教育的女子們，多麼可憐呀！我們應該怎樣的想個方法來補助她們呢？

據我想來，只可提倡女子的教育，而吾女界須要人人勉力求學，如學業成就，當然人格高尙，智識宏富，而男子及一般社會全能尊重女權了，故望我女同胞總要努力向上才好，

小記事

西曆一九〇七年之三月八日，德國蔡特金女士，突挺胸面向世界高呼『爲勞動婦女要麵包』之口號，詞意嚴正博得廣大之同情，蔡氏爲實行其計劃乃創設國際婦女會，被推爲秘書長，受政治摧殘，

鎮痛止痒！

只塗擦……皮膚

立奏顯……著効

直接奏効於患部　「撒婁美知爾」與阿斯匹林，雖有內服外用之別，然均係水揚酸劑故其功効相同，但內服藥則由胃腸・心臟・血管等，歷幾周折始達患部，而「撒婁美知爾」乃係直接塗擦於患部之皮膚面上，由滲透作用速到患部，逞其効力，且於胃腸毫無障害之弊是乃本品之特徵也。

爲家庭常備藥　無論住在都會鄉村之人家庭中如一旦生出病人，候醫者到時非經相當時間不可，在此時間以此藥爲應急處置，或被毒蟲螫刺之時，如備有「撒婁美知爾」一筒，則可救急，其他如消炎解毒亦可用之、誠爲家庭中宜常備之靈藥也。

撒婁美知爾

神經痛・關節濕風
筋骨風濕・關節炎
痛風・筋骨痛・頭
痛・牙疼・咽喉痛
肩背酸疼・胸膛疼
打撲傷・凍傷末破
前・皮膚搔痒症・
螫傷等症……。

全國各藥店……均有出售

東京市日本橋區本町 [illegible]元三郎商店

文人的生活

除開窮苦悶也必不可少 寫文章便成了出氣工具

文人的生活，是最奇怪的窮，當然是文人生活上的一種但還有其他特別的東西，這是一種抽象的東西，就是苦悶，文人離開苦悶，是不能生活的，雖然天下也有很闊的文人，但他一定有另外的一種苦悶，這是一定的，不信翻開中外的詩集小說集來看看，每一首詩詞，每一篇小說都充了苦悶的象徵，杜甫的詩『憶年十五心尚孩，健如黃犢走復來，庭前八月梨棗熟，一日上樹能千回，即今倏忽已五十，坐臥只多少行立，強將笑語供主人，悲見生涯百憂集，入門依舊四壁空，老妻視我顏色同，痴兒未知父子禮，叫怒索飯啼門東』這便是窮的苦悶，再如李白雖然沒有感受什麼窮的苦悶，但他卻有另外的一種苦悶，我們看他這首詩『樓東一株桃，枝葉拂青烟，此樹我所種，別來已三年，桃今與樓齊，我行尚未施，嬌女字平陽，折花倚桃邊，折花不見我，淚下如流泉，小兒名伯禽，與姊亦齊肩，雙行桃樹下，撫背復誰憐？念此失次第，肝腸日憂煎，裂素寄遠意，因之汶陽川』這卻是另外的一種思家苦悶了，外國的文人又何獨不然，日本作家武者小路實篤在『他的三十歲時』的一篇文章上說『我的工作，在我是時常不可堪的痛苦，以在最能充實的著作的時候爲尤甚，這是充實極了的痛苦，或是哭而又哭的痛苦，但是這痛苦才真是力，倘若我的著作裏有些價值，便在於這痛苦自然的沁出在那里的一點上，我的著作是淡泊的，但是我想他並不是稀薄的』陶淵明的生活是何等閒適『採菊東籬下，悠然見南山』已成人人會背誦的名句了，但我們不要以爲他真沒有苦悶，看他這首詩『炎火屢焚如，螟蜮恣中田，風雨縱橫至，收斂不盈廛，夏日長抱飢，寒夜無被眠，造夕思鷄鳴，及晨願鳥遷……』這不是苦悶嗎我以爲人間如無苦悶也一定沒有上乘的文藝！廚川白村的苦悶的象徵中說『我們的生活愈不膚淺，愈深，便比照着這深，生命力愈盛，便比照着這盛，這苦惱也不得不愈加其烈，在伏在心的深處的內的生活，即無意識心理的底裏，蓄積着極痛烈而且深的許多傷害的，一面經驗着這樣的苦悶，一面參與着悲慘的戰鬪，向人生的道路進行的時候，我們就或呻或叫，或怨嗟，或號泣，而同時也常有自己陶醉在奏凱的歡樂和讚美裏的事，這發出來的聲音，就是文藝，對於人生，有着極强的愛慕和執着，至於雖然負了重傷，流着血，苦悶着，悲哀着，然而放不下，忘不掉的時候，在這時候，人類所發出來的詛咒，憤激，讚歎，企慕，歡呼的聲音，不就是文藝嗎』所以一個文人倘若要充實他自己的生活，應當叫他自己盡量的苦悶着，

文人真是一個怪東西，有奇奇怪怪的面貌，奇奇怪怪的個性，奇奇怪怪的生活，特別都是神經質的，這大概都是一樣的，爲一點小事能惹起他的悲哀，因爲不這樣他們便沒有文章產生，有一點悲哀，就把它裝在文章裏他們差不多是以文章出氣的爲發抒自己的鬱悶的工作，日本作家長與善郎有一篇藝術的論文，他這樣說

『藝術在我們是最好的修養，比一切都更爲適切的訓練，我們生活的中心，無論怎是麼說來，最先總在於我們自身的修養，我們欲與，而又欲得，這兩面的欲求，憑了我們的製作與表現，覺得似乎最能調和，而且覺得這樣的工作於我們似乎最是適當，我們單是得也不能滿足，因爲我們有要和衆人接觸的欲求，但是在我們欲與的瞬間，我們又能覺到自己有的不足麼？除了製作我們將於何處去傾吐這些悲歎呢？』

所以說文人的筆就是寫出悲歎的，因爲有了苦悶，才能寫出悲歎來，文人一到來運轉的時候，就看不見有文章發表，在這上面又可以得到一個證明，

藝壇情報

△據上海及南京消息，田漢等尚在滬，未解京，陳凝秋未被捕，但自己帶一『吉大』樂器』流浪他去，

△章衣萍近著之『情書二束』內容惡劣，貽誤青年，聞中央圖書審查會決不予通過，章乃輾轉託人說項，至今未得要領，

△北平大學教授德人洪濤生氏，居華十餘年，精於中國古典文學，曾將中國著名小說琵琶記牡丹亭，譯成德文，

病後之春

蒼蠅預示夏日來臨……

紫薇

且喜病好有九成，已能扶着壁杖步下前庭的階沿了，病並不沈重，但屈指算來病居已糢糊地度却兩來復的光陰，在這短短的期間天地發酵着大大的變化，人們的心頭居邊儘管早就掛上了『春』的字樣，然而水門汀的電綫竿的左右還缺着紫尾的燕子飛，冷峭的寒風仍是吹得緊酣紅的爐火何曾撤去，冉冉於今，江南已是紫陌紅塵的時節，這裡春的馬蹄才漸漸洩露出來，

丁香，海棠，珍珠梅，都生長了葉，含苞待放，只剩那階的兩旁的一對龍爪槐仍是依舊，禿拗的枝頭是十足的老氣橫秋，令人不莽意地生出露骨之感，清溫的土氣挾着花卉的香埋醉了我的脆弱的神經，門隙時時過一二人影或是驅馳的馬車，

站着，站着，不知何時一擔賣洋廣貨的來歇灰壁的牆下，他閒意地蹬在青梆的路邊，漫搖着他的帶噹的手鼓雖然許久未有主顧走來，他還留戀地蹬在那裏，並且搖他的鼓，金與革的聲音不快不慢適度地傳響出，沒聽得有什麼嘈亂急迫的調子聲聲之間隔着不可思議的等長的時度，當人想望着『這一聲該搖響出了罷』的時候，你一定會感到失望，那手鼓正在被靜靜着，動也不動，過後一刻它似故意乘心的鬆懈向耳朵直攻上來，這或是我的心思太躁急了的緣故，但那賣洋廣貨的着實也是閒易的很呢，我特爲探身窺看，從那生意冷淡而安心一點，又疑心是個懶貨了，回復了原舊身體地位的均衡，溯想着自己的猜測的變化，不覺笑了，手鼓的聲音又動盪了空氣，念頭空然觸起讀沈尹默的『彈三絃的人』時那低低土牆關不住那三絃悠抑的調的印象，這位斜載帽的先生和他的鼓兒不也一樣有詩意麼？

對隣的桃杏花早開的一團錦爛，迂然一望，病後的心洋溢起不少的力量，儘是貪厭春色不足，跛腳看去，好不顧却把院裡連理的花枝三番四次在額前廝磨着呢？病後皮膚的感覺是這般敏銳，一似赤心的表皮也感到輕快的痠意，這惹得我突發深深的認取『我』的存在，一件明晰的黑影浮現在我的腦痕上，不知或喜或懼如何是好

是病中的某日，鉛灰色陰沈的日子，還要知道在病人是何等的難堪啊，更暗的黃昏又躡了來，因了精神的疲乏我頹擺地回到病牀裡面休憩，靠被縟作爲後倚，雙目注視着這新擦的明透得怕人的玻璃窗片，發生了奇的思想，思想着生命的事，生命好似賭博中的擲骰子，最是無常的，中了從此順心愉快不中趁早去淪着魔難，自己的小病原無關緊要，但萬一之際也有得壞點子的可能，自己的事，總是自己忒地看重，尤其是一個多感的病人

一顆盤結的蜘蛛異樣地觸了目，在簷下撐着疏疏的網雨天裡很可兜住幾多斜掃的雨恭，但是如今被絮語的東風吹得危急，終於給吹碎了一眨眼間，團圓的黑子繫着絲蹭了下去，死呢活呢，代他系念着起着三層高樓的土地，在小小的他，不怕也是無底的深潭麼？日夜辛勤維護着的那纖就的網現在有什麼用處呢？小小的他仍能還到這高踞以候蛉蜻靑蠅的處所麼？我格深的同情之外懷着恐怖的分子，在我的生命的前程似將有一種說不出的什麼出現，這什麼從說不出然儘足威脅病軀的纖維連續地冷顫，

今天居然在太陽之下健康之羣中我又可算上一個，無論其病的重輕，流水的生命附着在胸間開，跳躍了，那『不好，提防！』的心思不知飛向何方去也，春風拂進了袖，花視面鬢，整衣，像小孩般學樣地昂起胸脯，兩手小心地摸了自己的頭顱，牙齒咬着指頭感到了痛，畢竟不是夢啊，自己仍然真實地存在在浮世間這許是滿足後帶有幾分誇大的舉動，好來消費氾濫着的愉悅罷，

院中赭紅的洋灰鐵磚着烤溫暖的日光，海棠花偶然搖擺，按鈴的地方既無人叫門善啼斑貓也不會走來，完全估據着長靜平和的意味，但細細諦聽來，空氣却充挾有一種依稀的聲音，蜂鳴似的嗡嗡在波動著，萬象於平靜之中萌動着呢忘記了是那個作家，在他『夏之聲』一文中曾比此聲爲豎琴絃低音的潮鳴，我想，是對的，可見我不善愛夏天，夏天太缺乏靜這依稀的聲音忒盛了，爲了衆生營營的私語，病後求自拔的心思也便在這春風春日中成立了，近頃的生活決定以六分寫讀，四分野遊，鄭重地做起來，

搖鼓兒的貨郎不知何時走挑開去，倘若仍在，更不妨事，那鏘鼓的聲音正能將這春天的勤靜調停得當啊，

談到了午夢酣甜的時刻罷我雖然剛好，但不想睡去，我還記得起病中强迫睡倒的難堪，站着有些疲憊了，邁着一輕一重的步子回到書齋中去歇，一隻粗大的麻蠅不住正在前窗的玻璃上丁碰響像在預示着夏日的事，我陡然生出强烈的憎惡，操起雞毛拂塵如雨地亂點，哼，刁且，他飛了，牛杯餘茗傾濕了棹面……幸而沒汚損了書

盲聲

言中

哦，如今我纔算看清楚了世界的真象，原是無邊垠的茫茫夜，寒風鼓着黑翼，那裏找得到一星火，一些熱？什麼也沒有，什麼也沒有，早知如此，我決不白費氣力，尋覓那不可知的虛幻，古書說人世有靈奇的珍寶，喚作愛，乃造物所賜活命的食糧，我受此話的點化，發了瘋狂，擲棄開淺薄的享受，投向遼遠的前途，走遍繁鬧的都市，淒涼的荒村，我掘起每一株細草，翻開每一顆土壤，始終也沒有找到，烈日炙爛我的皮膚，狂風颳斷我的頭髮，我看不慣世人的虛情假意，笑裏藏着欺詐，從黎明到日落，早春到嚴冬，互相扮演着戲文，還說什麼夫妻父子，你和我，我和你？啊！我耐不住這冰冷的殘酷，（胸口都快涼透了，又叫我怎樣活？）喟首問天，天他沒有回答，我驟胸緒哭，以淚洗面，等到泉源枯竭，眼前就現出一片昏黑，如今我纔看清這人世的容顏！你們說什麼？說是我已經失明，喚我作盲人，我也不辯答，你們整日作爲，在兇忍的呑噬裏，賞弃你們的聰明，誇你們的榮華，我恨那古書的作者，累我受盡辛苦弄換盡唾罵，感激他，又可憐他，不可憐他別的，可憐他的愚傻，想必是受了誰的騙，纔迷信這不可知的虛幻，還絞乾腦汁，留下這部可笑的書，難道竟是希望若干年後，再跑出來我這樣一個傻子陪伴他不成？我不感激他別的，感激他還給我眸子的清白，今後再也不用和這毫無心肝的打交代，好了，一切都好了，除去偶而飄來幾聲人們的笑，人們的咀咒，牽住我不能全然忘懷這沙灘上的舞台，你們喚我盲人，不錯，可不知道究竟是誰眼睛昏花？……我還得禱告上天（雖然我早就看透他無用）有一天狂風暴雨交加，南天門扯開萬道閃電，砍下一聲霹靂震碎我的耳鼓，好讓我從此得到造化，索性乾乾淨淨與這人世絕緣，

救救詩歌

不要飲酒單戀……

張謇

一個文人和酒是常常的相關的，而詩人就更甚一層，我們打開名人的詩集在每一篇里總會發現出和酒相關的詞句，像愁字一樣，本來呢，詩歌在過去只是文人發牢騷或隨便玩玩的東西，現在又只是新文人用來做戀愛的工具的東西，從來沒有人拿他做一種可愛的工具去用，這風氣在未來一定會變的，我們相信，詩歌在未來一定會被當作文化戰鬪中的有力的一翼，

爲什麼詩人好酒呢，這是神秘的，我相信做一個詩人的資格有兩種人古時的應會愁會酒，會單戀女子，在性格上是古傲的，神秘的，辦事情也來比別人特別，再加上有錢就夠了，現在的呢，應多念洋書，多識洋字，會跳舞，會比古詩人更特別的事情，我還可以獻一個策，每人必備植物學大辭典，動物學大辭典，並雇員將這上面最特別的名詞，寫在方塊上再仿配藥的方法，來以勤詞形容詞等連絡一下便會成了有名望的詩人—這是世人皆知的事情，

說到詩人們的單戀，似乎以林和靖爲最典型，他不去戀或者能夠成爲事實的女人而變態地去以梅作妻，以鶴作子，孤獨了過完了長久的一生，這種戀的確是神秘的，高傲的，一個詩人最高超的對象，嗜好是人人有的，這也許一個嗜好吧由嗜好而變成戀的對象了在意大利著名的藝術家米契昂格羅却是以古代的畫爲妻，自作爲兒子的，這一切都是好例子，

這一個詩人，病態的，我認爲，一個詩人，應當把自己看得平凡些，和平時的人們一樣去作工，去參加生產，才能寫出別人能了解的作品不然的話，是永遠的不會被人了解，同情，而被嘲笑的同時，如果想使詩得救也必須從這些人們的手裏拉出來

我也仿何家幹先生的口號喊一句『救救詩歌！』

托爾斯泰逝世 廿五週年紀念

……蘇俄發行紀念郵票……

蘇俄近爲大小說家托爾斯泰逝世二十五年紀念，將發行特種托氏紀念郵票，托氏死於十一月二十日，屆時並將舉行盛大紀念會，此項紀念郵票分爲三，五，十，二十俄國小銅幣四種，郵票樣式由著名蘇俄畫家查維洛夫設計，

藝林

春懷

贅龍

嫩寒輕暖釀春陰，濁酒花前强自斟，塵海茫茫遊子淚，愁城疊疊轉蓬心，夢魂孤枕誰爲伴，烟月湘簾我獨吟，悽絕年華隨水逝，別離情緒又相侵，

身爲情癡亦可憐，妒花風雨折良緣，飄零每愧靑衫敝，久病翻教壯志遷，香絮迷漫春色去，容顏憔悴淚痕乾，而今悔澈三生事，悔到人間廿一年，

介紹名著

外套 (九)

N V GOGOL 原著 野芒 譯

他精神很快樂的回到家中，脫下外套，很小心的掛在牆上，再看一看那外套的呢子和裏子，他又取出以前穿壞了的那件舊外套來比一比，連他也禁不住的笑了——牠倆的差別是這麼大！以後他每在回家吃飯的時候，一想起『長掛褂』來就不住的發笑哩！吃過了飯，他沒有坐着抄公文，却躺在牀上等待這晚上的到來，以後他想不要誤了時候，所以便披上外套走到街上去，

不幸，我不知道副書記長的住址我的記憶力變得很壞彼得堡的街道和房子是那麼混雜——無論如何，他是住在這街市中比較講究一點的部分的，由此可知離着阿加珂阿加珂維琦很遠，起先，阿加珂阿加珂維琦經過的都是些黑暗而鄙陋的街道，但是愈走到官吏們住的地方，街道是愈繁華，越明亮步行的閃影，美麗的婦女，外套上有海狗皮領子的男人，帶着滿釘着黃頭釘有木遮欄的雪橇稀少了，而却不斷的遇到頭上戴着紅色天鵝絨帽子的車夫趕着有雕漆的雪橇，和在熊皮下蹚着趕車人來回飛跑的馬車，阿加珂阿加珂維琦在希奇的眼光下凝視着這一切的一切，因爲他已有好幾年夜間沒有出來了，

在一家洋貨舖子輝煌的窗前他停住了，現出希奇的神情，在看一張畫，上面是一位美麗的女人，脫下了皮鞋因此能夠看到她的全脚和一條美腨的腿，從別一個門子裡伸出一位有賴鬚，唇下有一撮很美麗的翁子的男人，阿加珂阿加珂維琦笑着搖一搖他的頭，便又走他的路去了，他爲什麼笑？莫非是他看見了些他不認識的東西或是他個人，對之生一種感情的東西？或者是生了像其他官吏們似的思想『這些法國人實在是！你對於他們還有什麼可說的？他們將要怎麼辦呢？』但是或者也沒有想，因爲我們是不能鑽入別人腦子裏去的，

最後，他到了副書記長的家裏，他是住在二層樓上的樓梯上點着煤氣燈，到了那高大的屋子中，阿加珂阿加珂維琦看見許多鞋套，在他們之間，地板的中央，放着一把煮茶的大茶壺，沸騰着冒出氣圈，從間壁的屋子中傳出言語嘈雜的聲音，當門子一開，僕人托着上面置有空杯，牛油盒，和一盒焦烤麵包的扎盤走出來時，聲音更爲清析響亮，這顯然官吏們已經到齊，而且已經渴過第一杯了，阿加珂阿加珂維琦自己掛上了外套，走進屋子裡去，在他面前走時閃爍了臘燭，官吏，煙袋，賭棹，而從各處發出的話音和移動椅子響聲，佔全了他的耳目，他很不自然的停在屋子中，呆想着他應當怎樣辦但大家已經看見他了，一個個的都重新跑去看他的外套以後，把阿加珂阿加珂維琦以及他的外套都拋下了，仍舊都回到賭棹上去，所有的這些吵鬧，喧嘩，和步音，阿加珂阿加珂維琦都覺得希奇，他不知道他的手足應當怎樣擱置，終於他在賭棹前坐下了，探看着每一個人的臉，他開始打了一個哈欠，感到困倦，因爲早已過了他睡覺的時候了，他要和主人告辭，但是大家不放他走，說爲紀念新外套，必須喝杯香檳酒，

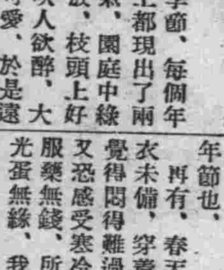

都德的散文

形物之美無以復加

夢

我常有這種想象，我們這以文字爲生的人，假若不幸忽然被車輪把右手軋傷了，或者一不小心，把眼睛弄瞎了，那可真是要命，雖然從前有個盲詩人愛羅先珂，但他是已竟成名的詩人了，他有什麼詩句，可以教一個書記給他錄下來，但象我們這樣無名的作者，那裏能有那種闊法呢？所以我想文人要生別的病倒不要緊，萬一有眼病手病，那真是文人大大的不幸，都德有一篇散文，叫作『畢格秋的護書』便說一個瞎了眼的文人，這位畢格秋先生是一位諷刺畫家，畫了十五年的諷刺畫，使社會上的人很得到不少的快樂，可是這不幸的畫家却被硫酸礦把眼睛毀了，他的眼睛從前有何等的銳敏，無論什麼東西，只要一經過他的眼，便在他腦筋中有一種很清楚的論廓，他能看出這件東西的滑稽之點，而畫出諷畫來給人們以深刻的印象，但是現在完了，他的眼睛只賸下白的眼球，不要說寫字作畫他在一個朋友家裏吃飲，酒杯總是摸牛天才摸着，這位瞎文人，真是太可憐了，他在他朋友的飲桌上說着往事他自己說他從前真是一個威權的漫畫家，他會同許多大將，許多貴婦在一個桌子上吃過飯，這些人沒有不恭維他的，沒有不怕他的，怕他那銖利深刻的筆，但現在他的筆沒有用了，他費了十五年的工夫，得來的威權，現在一旦消失了，這是多麼痛心的事！現在不但貴族們不理他了，就連貴族們的門吏也都拿他開玩笑，他有一段很沉痛的述說，

——我現在是瞎子了，我的好友，永遠是瞎子了……你瞧這就是用硫酸鹽書畫東西的結果，我是由這個美好的職業燒毀了眼睛，而且裏面全燒了……直至深處—他接著說一面把他那被燒得更沒留一根睫毛影子的眼臉顯出』

這真是一個不幸的文人！他有一個女兒，但是他的女兒且不能養活他，這個老境淒涼的藝術家，在都德的筆下寫出，眞是令我們不忍卒讀了！

都德還有一篇很美的散文詩，同上面這篇簡直完全不相同了，形容山林的美及鳥的美，可以說是無以復加，故事是很簡單的，說一個知縣預備到某處去演說，他在路上坐在車裏面便想着把他的演說稿作出來，但是他僅作了一句『諸位先生和親愛的屬民們』正在這時，他一眼看見那邊有一個風景很幽美的林子，他想如果坐在那樹林之下來作演說稿，一定很不錯，於是他便下了車，走到樹林裏去，那個可愛的去處把他給迷住了，他不知不覺的，便在青草地上睡覺了，這篇文章寫來眞有不食人間烟火食飄飄欲仙的逸致我們眞不能不佩服都德的那枝筆，現在錄下一點來看看

『這小小的綠橡林裏，有鳥，有紫羅蘭，還有泉水在細草底下流着……牠們一見這穿着紈袴，提着烙花皮書夾的知事先生，鳥兒們都嚇怕了，停止了歌唱，泉水不敢再作聲，紫羅蘭也在草底下躲起來這一小夥兒全都從來沒有見過知事，牠們彼此低聲詢問這穿着銀鑲袴的漂亮貴人是什麼，

他是一個藝術家！秀眼鳥說

不對，黑頭翁說，他不是一個藝術家，因爲他穿着銀鑲袴，他還是一個王子的對，

全個小樹林裏的都合夥來阻止他草他的演說稿：知事先生被花香沉醉了，被樂聲迷住了，他試着想抵抗那個新來侵他的迷魂陣，但全歸失敗……』

可惜這裏篇幅太短，還有許多美的句子，不能錄出來，

送春之辭

老憨

春天剛剛來，大家都十分高興，希望春天永留長住，我竟不相識，在這時候而居然說『送春』想必定有人將飽我以老拳，至少也得怒目相向，但是，朋友，請你且耐心一下，先聽我講送春的道理！

春天確是好季節，每個年青的姑娘，面上都現出了兩朶粉紅色的春氣，園庭中綠草爭榮百花怒放，枝頭上好鳥時鳴，暖風吹人欲醉，大家都覺得春光可愛，於是還足春遊，而每歎春光之易老現在春還初至，我即主張送行，與我反對，是亦人之常情，本不足怪，可是，朋友你亦知道春天是不咱們窮光蛋所有的嗎？踏青遊春還是富人之了，咱們窮光蛋，日夜埋頭，尙且不得溫飽，那有閒錢，去效富人之踏青遊春？所以春來不來，和我們都沒有關係，就是一年四季只有夏秋冬三季而無春季，咱們窮光蛋也沒有什麼不高興，因爲咱們爲了肚子餓，日夜埋頭，根本忘掉了四季年節也，

再有，春天一來，窮人春衣未備，穿着破棉袍，身上覺得悶得難過，脫了破棉袍又恐感受寒冷，得到了感冒服藥無錢，所以，春天與窮光蛋無緣，我是窮光蛋，我願意冬盡夏來，永還沒有這一個春天，

朋友，你聽了我這一席話如果你是富人，你應該對我加以反對，要是你和我同樣是站在窮光蛋的隊伍之中，那麼，咱們一同聯合起來，開一個送春大會如何？

膠合板大廉價

存貨豐富

地板片 家具用乾燥各種板片

膠合板

比律賓木材 水曲柳及 其他各種木材

免收送費

吉川商店

精選材料

木材部 新京老松町七番地 電話二九一三番

家具部 新京中央通西公園前 電話五六九五番

大連出張所 大連市能登町七〇 電話三一九二番

本店 東京深川區富岡町

優良廉價

春季大減價

大隆洋行

敝行特由西洋各國運到大批春季衣料花色鮮奇價格低廉歡迎諸君駕臨參觀

品名綢緞絲羢紗羅紡羢代做男女西服以及滿服技師精巧手工低廉印度紬衣料每件三元五角至六元各貨自九扣至七扣本月一號起三星期

大隆洋行

地址日本橋通六四番地

電話六二八二番

中國銀行

資本 銀元二千五百萬元 資產 銀元八萬五千萬元

營業要目

存款	定期存款	穩固利厚 隨時抵借
	往來存款	領用支票 收付便利
	特種存款	憑摺收付 手續迅速
	中外貨幣均可收存	
匯款	種類分電匯票匯信匯	
	分支行遍設各埠均可通匯	
	世界各國均可通匯	
押款	進口出口國外開信用證均可辦理	
代收款項	本埠外埠國內國外概可承辦	
兌換	中外貨幣日有行市價值克己	
放款	抵押放款貼現放款	
通信代理	通信辦事並代顧客辦理國外通信	
買賣證券	顧客委託承辦買賣	

南北滿分支行 瀋陽 哈爾濱 新京 吉林 黑龍江 綏化 大連 安東 營口 開原 公主嶺 山城鎮 錦縣 通遼

(電報掛號六八九二)

產婦人科 內科小兒科 花柳病科

夜日診療 往診即時 入院隨意

新都醫院

院長 醫學博士 饒村佑一

副院長 女醫 饒村貞枝

醫局員 女醫 前田悌

本院 梅枝町三丁目 (電二七六四)

產院 東二條橋角

分院 朝日通リ五五 (電六四八〇)

大阪商船行輪

開往門司神戸大阪
□廿船有三等倉▲此船經由廣島
開上午十時
烏刺丽丸　四月六日
哈爾濱丸　四月七日
貝格爾丸　四月九日
▲亞米利加丸　四月十日
烏蘇里丸　四月十一日
他古嗎丸　四月十二日
開往橫濱(到塘沽止)
志摩丸　四月　日
開往上海福州基隆高雄　下午三時開
福建丸　四月八日
船票發售　滿鐵沿線各站及各埠日本國際觀光局
東船連運票(往復票火車減二成輪船減一成通用期限兩個月)大連門司神戸間輪船票(買往復票返程票價可減二成通用期限參個月)發售
專屬貨物代辦處　各地國際運輸會社
大阪商船株式會社
大連支店(電話2・二三一五)
奉天出張所(電話四八九)
新京出張所(電話三一六)

朝鮮郵船行輪

開往青島仁川
會寧丸　四月十三日
開往仁川長崎鹿兒島三角
清津丸　四月　日
前記輪船出口時日因天候關係或有更變
朝鮮鐵路各站以及本行輪船經過各口可裝與滿鐵連絡之貨物※有上記記號者締係貨船不售客票並可發行前項連絡提單代賣海圖及航海路誌
朝鮮郵船株式會社大連代理店
近海郵船株式會社大連代理店
大連市山縣通一八一
日本郵船會社大連出張所
電話2・三七九、2・六六三番

近海郵船行輪

開往橫濱
淡路丸　四月十三日
開往天津
淡路丸　四月七日
開往長崎鹿兒島
千歲丸　四月十日
開往營口
玄武丸　四月十二日
開往基隆高雄
岐阜丸　四月廿八日
專屬貨物代辦處船票代賣處
丸二商會電話四二四六番
各地之日本國際觀光局

阿波共同行輪

開往芝罘威海衛下午仁川
廿六共同丸四月　日
開往芝罘、青島
早隆丸　三月　日
開往天津仁川鎮南浦
長山丸　四月十日
本會社代辦山東鐵路及朝日路辦理各種運輸一切事務
阿波共同汽船會社
大連市山縣通電話(2)五〇〇一番

日本郵船行輪

開往漢堡
敦賀丸　四月十一日

大連汽船行輪

開往青島上海上午十一時
奉天丸　四月七日
青島丸　四月十一日
開往天津(塘沽止)
天津丸　四月十日
長平丸　四月八日
開往壺蘆島(載客)
日東丸　四月十日
開往基隆高雄(載客)
山東丸　四月十三日
山西丸　四月廿三日
開往新瀉伏木敦賀(載客)
河北丸　四月八日
開往芝罘清津雄基(載客)
大連汽船株式會社
大連市山縣通　話話2・七一三一番
日本國際觀光局中國旅行社

山東德縣壽民醫院院長朱俊傑醫師及其女公子肖影

醫生之良好經驗

嬰孩自己藥片 治愈其女公子胃腸疾病

嬰孩自己藥片原爲家庭藥庫而製以備小孩疾病之在家便捷治療者但在醫生業務上亦已久佔重要之位置矣良以此片效宏用便爲兒科聖藥故多數醫生常用以治療其自己小孩及他人小孩之諸般疾病也下述山東德縣南門壽民醫院院長朱俊傑醫師之經驗即其一例也

朱君來書云『小女大順現年五歲時患腸胃疾病但投以嬰孩自己藥片一二劑常能諸症消失身體復原矣凡遇發熱嘔吐傷風痰厥不眠蛔蟲等症以嬰孩自己藥片治之亦靡不速愈也』

嬰孩自己藥片藥性王道即襁褓赤子服之亦保證安全有益誠小孩胃腸疾病出牙痛苦之經驗良藥也　各大藥房均有出售或逕向上海江西路四五一號韋廉士醫生藥局購備每瓶大洋七角六瓶三元五角郵力在內

一切信件可由奉天和記洋行轉上海韋廉士醫生藥局

双美人牌雪花膏

美!嫩!的要素

青春活躍……
美麗輝燿……
一九三四年
美的黎明!

東京・大阪
中山太陽堂本店謹製

九福乳白魚肝油

▲孕婦服之　營養得宜　有健全之生產
▲中年男女服之　身心俱健　任事愉快
▲乳母服之　乳汁濃厚　乳兒發育迅速
▲老年男女服之　氣血充盈　精神振作
▲長成兒童服之　骨肉堅實　康健安全
▲發育男女服之　腦力富强　體格完備

上海九福公司總發行

奉天鼓樓南
滿洲國總經理
五洲大藥房
自動電話四三七六番

補品 清炒

百齡機

補力偉大　功效俱到

▲男子服之、補血生精、奇效立見、
▲女子服之、調經補血、維持康健、
▲老人服之、氣血兼補、心胃交暢、
▲幼童服之、聰明益智、助長發育、

上海九福公司發行
各大藥房均有出售

治淋界之革命!
內服色素療法!

滂濁溥清 片劑

適應症

急性及慢性尿道淋、淋毒性副睪丸炎、淋毒性攝護腺炎、淋毒性關節炎、淋毒性膀胱炎、腎盂炎、膀胱加答兒、其他。

「阿克利津」系色素、應用於淋疾之治療、已經有十餘星霜之歷史、在日本現今已成一種普遍的治療劑、實驗的臨床的研究、均認其治效確實、故其應用範圍、益見擴大、而對於各種細菌性疾患亦臻廣汎應用之域焉、向來本劑之應用、以靜脈內注射爲主、但臨床上單收施靜脈內注射爲難者、屢々遭遇者有之是以邇來散見經口的應用收得相當效果之報告、此即片劑「滂濁溥清」提供於治療界之由來也。

現今市上販賣之淋病內服藥形々不知幾千百種、頗呈雨後春筍之觀、即欲求一較完全少副作用者、不啻鱗角鳳毛之罕、多係氣味惡劣、難以服用、障胃害腸、得不償失、良可慨也。

今回新發售之片劑「滂濁溥清」者乃據最新學理研究化驗而製成之內服的「阿克利津」系色素製劑、絕無前述副作用等之弊害、剷除淋病的第一利器也。

包裝　五〇片　一〇〇片　各一瓶裝

各地有名藥房均有出售

總發售處　日本大阪市東區道修町　株式會社　塩野義商店

御乘艦比叡號 今日午前抵橫濱港

秩父宮殿下率各接伴員恭迎

天皇陛下幸站迎迓

【東京五日電】皇帝陛下御乘艦一路無恙六日午前九點御乘比叡艦、駕幸橫濱港、初登陸、午前十一點四十五分、乘宮廷列車、駕抵東京車站、於是與日本天皇陛下行初次歷史的會面、在市民歡欣恭迎中抵京、是日秩父宮殿下欽承天皇陛下命令、率從首席接伴員林權助男以下恭迎主橫濱港而橫濱港、朝來海面有那珂、嚴島、那智三艦在港內全艦裝飾陸上有奉迎市街裝飾等、充滿日滿親善恭迎氣勢、空中有館山橫須賀、霞浦、各航空隊之誘導、於是御乘艦比叡、奉從扈從艦第十二驅逐隊叢雲薄雲、白雲三巨艦於二十一發皇禮砲隆隆聲中悠繫留港內第十號浮標、當皇帝陛下上陸前、以沈宮內府大臣之名、發第一聲明、秩父宮殿下率從接伴員奉迎員等、於御乘艦與皇帝陛下握手乾杯交驩後、相偕上陸、乘宮廷列車、於沿道歡呼中、皇帝陛下與秩父宮殿下入京、是日天皇陛下率從文武百官、御乘鹵簿到東京車站、近迓我皇帝陛下於是兩帝國元首初次會面、既而天皇陛下還幸宮城、皇帝陛下與秩父宮殿下同乘儀裝馬車、在市民奉迎中駕幸駐蹕處赤坂離宮、當日午後並入宮城與天皇陛下更駕幸赤坂離宮答訪皇帝陛下、在宮中召文武百官、兩陛下共用晚餐、於是入京第一日告畢、

東京車站 得賜奉迎光榮者

【東京五日電】滿洲國皇帝陛下入京、東京車站得賜奉迎光榮者、如左、

△第三站台奉迎者 高松宮殿下、閑院宮殿下及各皇族殿下岡田首相以下各國務大臣、一木樞府議長、牧野內府、湯淺宮相、松平式部長官、陸海各大將、西東京警備司令官、朝香近衛師團長宮殿下、由代憲兵司令官、小栗警視總監橫山府知事牛塚市長、貴族院議員芳澤謙吉、宇佐美勝夫、丁士源滿洲國公使同使館員親任官待遇以上、以上截至午前十點五十分自新入門參入在第三月台奉迎、

△第四站台奉迎者 公爵以下宮中有席次者東京府會議員、東京市會議長、僑居之滿洲國人、以上截至同上時刻自一般查票門而入在第四月台奉迎、

△奉迎者服裝 無大禮服、正裝、服製者通常禮服、燕尾服、

△又陸軍當局為儀禮起見派聯隊長指揮一部隊赴月台

日聯合艦恭迎

七十艘艨艟謹行登舷禮式 鳴皇禮砲聲震水天

【東京五日電】據海軍省電報消息、御乘艦比叡於四日晨在九州西南方海面、與日本聯合艦隊會合、皇帝陛下現海軍通常禮裝在展望台展望、此時日本聯合艦隊七十艘艨艟、亘四萬米突長蛇單縱陣、距御乘艦約二千米突、山城以次全艦隊一齊恭行登舷禮式、皇禮炮聲震水天軍樂隊、奏滿洲國國歌、音韻攸揚、現出親善意味、將士皆當呼萬歲、一體恭迎、皇帝陛下答舉手禮、對海國日本海軍之威容、御覽多時日本海軍皆甚歡喜、御乘艦於今夜至明晨通過九州南端當再赴土佐沖、五日午前六時由土佐沖出發、轉高知灣南方、該日午後二時可抵潮岬沖、共速力為十五浬、一路極呈順適云、

皇帝陛下御乘艦 入大隅海峽港

波浪高起又復靜止

據駐滿海軍部四日午後九時發表、今晨以來、降雨模樣之低氣壓、由沖繩島西方進往東北、因此波浪高起、乃於前艦橋特設御休憩所謹請皇帝陛下、御安片時、而雨依然如故乃航自大隅海峽停泊、午後供演電影「日像月像」「太平洋之曉」等片以慰聖情、午后九時比叡艦之置為距佐多岬四十七浬七十度地、針路六十度、速力十五節、現正向紀州南端進航中風向、為南東南、風力為十八米、氣溫為十七度云、

赤坂離宮 輝煌異常

【東京五日電】皇帝陛下四月六日駕臨東京四月十五日離京、還幸、得蒙十日光榮之白堊宮殿、赤坂離宮、在此麗春之際、乘此光榮之機、輝煌增添不少 皇帝御居室在赤坂離宮之東南隅、御書房在樓上、御居室中央置有鶯色大理石製圓形龍書案、上有龍紋絨毯、花紋秀麗可愛、御書房較御居室、更為華美、有泰西名畫之美麗的天棚、牆壁光華的天棚花燈、大理石的溫爐華爐、精良畫片等、一切陳設、金碧輝煌、豪華秀麗、人工美、可誇極致矣、庭中怪樹、醜石、花香鳥語值此春光明媚之際、賞心樂事、當不一而足焉、

且依兩國提携 期待兩國健全發達

拓務大臣伯爵兒玉秀雄謹話

【東京四日電】當滿洲國皇帝陛下訪日之際、拓務大臣伯爵兒玉秀雄氏謹話如左 滿洲國建國以來、已三載於茲、關於治安、政治、經濟各方面之建設工作、均卓著實績、尤其自客歲三月實施帝制、國基愈臻鞏固、已向建國之理想實現、以堂堂之步武邁進不已、此誠堪慶賀者然國因此日滿兩國之特殊不可分之關係將益加密切、且依兩國相携可期待滿洲國之健全發達、引而確保東洋永遠之和平、更勿庸贅言也、往者我天皇陛下為祝賀滿洲國皇帝陛下登極、於客夏曾派遣御名代秩父殿下於滿洲國、當時滿洲國皇帝對殿下之慇懃招待、固為我國官民所感激弗諼此次滿洲國皇帝陛下為答禮親來我國與我皇室言歡、更藉此遊覽各地名勝此於兩國好誼之增進誠為意義深長之事且依此一往一來、於兩國皇室之親善、亦彌臻深厚故確信以兩國之提携、可稱為世界罕有共正之鞏固者也、伏願滿洲國皇帝陛下旅次無恙、我國明媚春光、堪蒙聖心玩賞此則我九千萬國民所馨香切禱者茲謹以赤誠奉迎滿洲國皇帝陛下賁臨、

無線播音 免費檢查
滿洲無線播音普及股份有限公司 新京營業所 電六三九三番

法院旁聽錄 （中）

搶刼巨案續審

傳訊證人所供與犯者岐異 證據鑿鑿猶狡展堅不吐實

問、你們在那屋打口角？
答、在我屋、
問、是坐着還是立着？
答、坐着、
問、面向那邊？
答、面向南、
問、末後怎辦的？
答、後來他又認可、說對了
問、你們沒打起來嗎？
答、沒打起來、

推事傳另陳供魁證人上庭、
問、你叫什末？
答、尙得祥、
問、多大年紀？
答、四十歲、
問、住在那兒？
答、范家屯、
問、你是作什麼的？
答、商人、
問、你同陳供魁是什末關係
答、有點親戚、
問、什末親戚？
答、都是老劉家的姑爺、
問、算是聯襟是不？
答、是、

推事說『今日、傳你來作證人、要說實話、不然要辦你偽證罪、你先劃押吧』尙得祥遂劃押、
問、去年二月間陳供魁到過你那兒去嗎？
答、去過、
問、為什末去的？
答、要錢去的、
問、你在家嗎？
答、在家、那天早晨看見他我正運糧、下午我才同他到棧上去、
問、他住幾天走的？
答、二月十七他去的、十八一早就走啦、
問、那天晚上他住在那兒？
答、在大糧棧住的、
問、那個糧棧？
答、濟得增糧棧、
問、你也住在那兒嗎？
答、是、同他一塊兒住來、
問、你們住的什末屋？
答、大筒子屋、
問、那是什末屋睡在那個炕
答、東屋南炕、
問、你們在外的那一頭？
答、中間兒、
問、你們兩個緊挨着嗎？
答、緊挨着、
問、他在那一邊？你在那一邊？
答、他東我西、
問、黑下你們下館子了嗎？
答、下館子來、
問、那一個館子叫什末字號
答、叫保昇園、
問、你們都吃的什末？
答、吃餃子來、
問、要菜了嗎？
答、要菜來、
問、叫什末菜？
答、白菜炒肉、
問、一共吃了多少錢？
答、五毛半、
問、誰付的帳、
答、我開付的、

寫眞

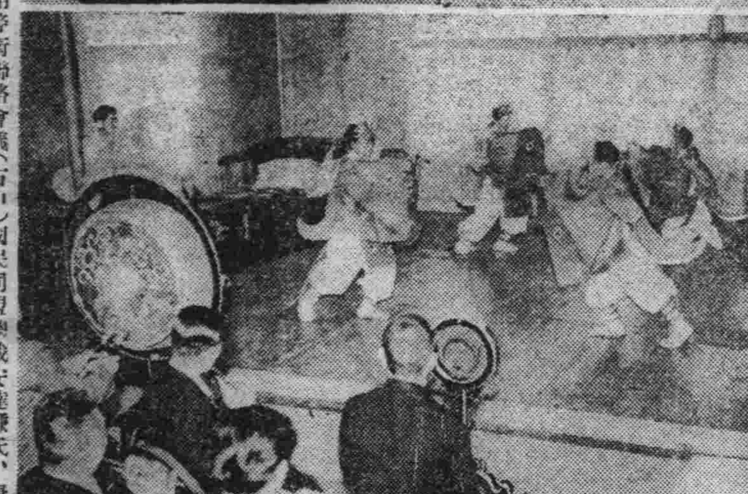

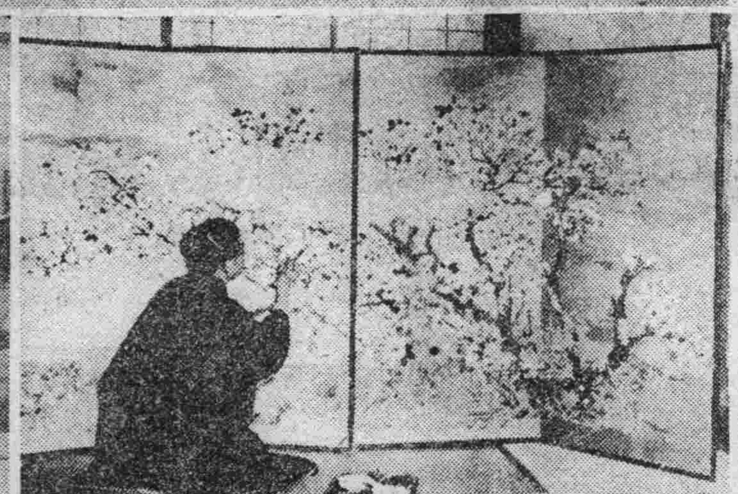

（右上）皇帝陛下幸日、各方開鋳衛聯絡會議（右中）國民同盟總裁安達謙氏、擬獻上櫻花爛漫之金屏風一双、寫眞即該屏風與作者坂本蕉伯（右下）敬待臨幸之橫濱港（左上）東京商工會議所敬獻璽上之銀製神武大皇御像、高一尺六寸、係由山下如雲、大島如雲二氏謹製（左中）宮中練習舞樂、以備奉供璽上天覽（左下）日本各處到處皆懸滿洲國國旗、

長通路警察署捕獲 市內慣竊孫景成

劉警長及各刑事之殊勳

有竊犯名孫景成者、久在北鐵哈長線間之旅客列車內、實行竊盜慣伎長通路警察署各刑事、早有耳聞、隨時偵查探訪、始悉確無正當職業係偷盜之流、然其服裝濶綽行囊完備華美、不知者多以共為富紳顯官之輩、最近該署司法係刑事警長劉惠五、偵悉該犯刻居本京小五馬路三義棧、進於三月廿八日上午七時頃、率同各刑事、用迅雷不及掩耳之手段、直赴三義棧、當場將該犯孫景成逮獲、即帶署訊問、供稱久在北鐵哈長線火車內行竊不諱、經該劉警長詳密偵查、復搜得賍品若干、此後不特哈長線間之旅客少受損失、而新京市內之竊犯、當亦聞風喪膽、退避三舍、是以材劉警長者堪稱為警界棟如云

中國當局 阻止苦力入滿

【安東四日電】南京政府、似於三月廿四日、對青島、威海衛、方面之上級官署、令取締苦力入滿洲國、據政記公司廣利號船長所談如左、青島、威海衛方面、集聚苦力約千名、官廳極力阻止入滿、在大東公司事務所附近、配有便衣巡警、如發見持有該公司之證明書者、則支給食糧、送還原籍地、

新京奉天新設 婦人病院

專為檢驗娼妓

滿鐵沿線附屬地內之滿人娼妓、對於檢驗梅毒、非常嫌惡、亦不接待日客、故未旋行強制檢驗、事變以來、日人日增、登斯樓者、亦屬不少、滿鐵衛生課、有鑒及此此及社會衛生問題、討論多日、結果、於四月初旬對全滿附屬地、滿人娼妓、一律施行梅毒檢驗、對此費用、爲二十五萬元、在新京及奉天、設滿人專用婦人病院、其他附屬地、在日本婦人病院檢驗之、滿人娼妓、最嫌此事、當必大為恐慌云、

前市署總務科長 橋口勇九郎 向各方致退任辭

前新京特別市公署總務科長橋口勇九郎、因事辭職、已蒙當局准許、該氏於五日向各方致退任辭並來社拜訪云

交通部對中國 停辦包裹郵局

共計為百四十六局

交通部茲將在中華民國停辦包裹之郵局、以部令公佈、計北平郵區三個郵局、河北郵區九個郵局、河南郵區九個郵局、西川郵區八個郵局、東川郵區、十五個郵局、湖北郵區四個郵局、湖南郵區十三個郵局、江西郵區十五個郵局、蘇皖郵區一個郵局、貴州郵區十二個郵局、陝西郵區二十六個郵局、共計為一百四十六個郵局云、

童子團安抵東京

【東京四日電】乘皇帝陛下御訪日之機東渡與日本少年團交驩之滿洲國童子團二十名四日午前八時三十分抵東京驛、受東京市六十名少年團員之歡迎、至二重橋前、遙拜宮城、並參拜明治神宮後赴秩父宮御殿表示敬意云、

本報啓事

委楊一笑為磐石分社長楊舒恒為分社記者特此聲明

美女芳國　跳舞　新京晚艷
國都跳舞場
三笠町二丁目 ● 電話三八〇六番

鳴謝康 黑金剛膏 每貼定價國幣壹圓 發行所奉天大西關啓宇里康爾盧
主治
（男子）手足痲木腰腿疼肚腸遺精小腸疝氣寒積食積
（女子）經血不調赤白帶下血山崩漏久不生育等症
經售處
新京三道街中西藥房 吉林河南街中西藥房 四平街天德堂藥房 公主嶺河北三合德藥店 奉天小西關嗣堂大生藥房 奉天城內四平街普克德藥房 奉天大西關大街同德藥房 奉天小大北邊門外實康藥房 奉天南門內蔭華藥房 奉天大西關美和時表店 奉天工業區雲程藥房 奉天電車道東北藥房 奉天大北市場魚國藥房 奉天大西關泰山玉 熊岳北門內新泰興藥房 安東廣濟堂街兄弟藥店 遼陽北門內東英藥房 大石橋（南滿線）康德記藥店 營口馬市街永春堂 鐵嶺和發久藥店 千金寨縣署街信仁堂 安東中富街東征增遠 安東中富街弟兄藥房 遼陽北門內義和堂

鳴謝老世昌洋行保險賠欵
啓者敝人樓房因租戶不愼致遭火險幸事前在老世昌洋行已保火險事後經該行經理調查確實當即賠欵足見該行信用卓著感謝之餘特登報端以表謝忱
安樂堂吳宅謹啓

新式簿記招通信學員
人非有專門的學術不易在社會上立足欲學新的專門學術又因維持現在的環境和職務而又不能離身惟有投入函授部學得新式簿記為最好的一個良機因為通信教授第一不拘時間第二不曠正業詳細章程請附郵票四分寫明寄交新京滿洲郵政局私函信箱第二號即寄
駐京 大連銀行簿記講習會函授部啓

瀋陽商務印書館代上海商務印書館發售
（一）預約書 宛委別藏 四十種
定價八十元 預約價五十元 郵費二元一角
（在奉交欵另加匯申滙水）
預約期 本年三月一日起至五月底止 出書期本年六月底九月底
此書為清阮文達公搜輯四庫全書所遺之秘籍久為士林所推重本館于發印四庫珍本後復承故宮博物院擇宛委別藏未刊本四十種交本館印行俾與四庫珍本珠聯璧合全書分裝一百五十冊六開本用手工連史紙以金屬版影印書根上加印書名冊次凡前已定過敝館印行之四部叢刊百衲本二十四史及四庫珍本者特別優待照九折收價
（二）特價書 綴遺齋彝器考釋 共十四冊
定價三十五元 特價二十四元
（在奉購買另加匯申滙水分館概不加價）
特價起迄期本年三月一日起五月底止
康德二年三月一日

諸位如有放欵欠賬等債務者而不為支付感覺困難之事時本所為其代理人不問對方之為如何人與如何商店願執代為催促及徵收之勞
本所在當地蒙官廳之許可并在官廳監督之下繼續經營業務十餘年故信用卓著一經委託絕對可使諸位安心也
本所為豫防諸位之損害於未然之機關也隨時委託無任歡迎
△調查交易人之信用程度△調查各種企業
△調查人事之秘密△代行整理貸借事項
新京中央通十三番地
新京興信公所 電話三三五〇番

新京益智書店出版學校各種參考書廣告
再版 學校唱歌集 一冊三角 採取適合兒童易於歌唱的樂譜百餘歌詞佳妙旋律優美深淺合適足資小學校音樂教材參攷之用
女子小品文選 窗前草 一冊四角 本書係我國新女子之作品其中分抒情描寫記敘等數種文流暢趣味深長明顯的暴露了文章之美境
學生新尺牘 一冊二角 本書是合於社會的時代的產物百二十篇內不僅寫優美的感情更揭示許多解決青年切身問題的材料
各科教學法 一冊六角五分 分國文、修身、公民、地理、歷史、算術、自然、及「地理教學法大要」五種理論實際平均注重分購均可
現代女學生尺牘 一冊二角三 提出書信文的實質和形式各部指導寫作的方法用嚴謹體發表一般意思使讀者了解的寫信的奧義
數學難題 算術代數 雙解法 三角五分 本書中難題不下三百餘種用算術代數兩種解法證明題簡明新穎說理淺顯易記
此外學校參考書籍尙多目錄函索即寄外埠函購手續簡便迅速
新京三馬路 益智書店謹啓
各埠均有特約代理處

補血强精健腦聖品

補爾多壽

福祿壽禧

天候急變已達嚴寒之際。吾人之生活已由郊外轉向室內之今日。身體因受炎熱之餘波。多半發生衰弱疲勞。而胃腸之吸收最爲盛旺。營養之需要至極感切。故於此際改善營養之狀態。防止身體之衰弱。實爲最切要極適宜之時季也。

補爾多壽

便是改善營養狀態。防止身體衰弱。健强虛弱 病衰體質的中外夙有定評之卓效名品。本品乃根據德國醫藥博士休米德先生在人體肝臟內所發見抽出之精血源泉的「有機性蛋白鐵」之學理。適應吾東亞人體質之組織。究明體虛病弱者營養之需求。所發明創製而成之品。故此與人體肝臟內所儲存的精血唯一主原料。抗病健體必備分之『造血素』乃是同一組成異曲同功之營養素源。血液之材料泉也。所以能極合理的增生補充血液。一掃貧血衰弱。促進消化。增進營養。恢復疲勞。防止衰弱。改善全身之機能。促進身體之康健。以從根本的改健體虛。病弱者體質之妙劑。誠最適合吾東亞人體質。不拘有病或無病者咸宜服用的最佳補藥也。又以本品作爲基本液。復加以砒素。碘質。規那。拐阿可路等。以製成複方不同之四種品。於其基本的補血强壯之作用外。復奏其各有獨特之專效。依各人之體質。就所患之病疾。對症自由撰藥。任人隨便擇服也。

新補爾多壽錠

本品係於以滋養補血劑而在世界有最古歷史的補爾多壽基於最新之研究從新添加以促進造血要素的「骨髓成分」健强骨骼的「骨質成分」補助腦髓之營養的「含憐蛋白質」。以及其他諸種貴重營養素以製成錠劑之名品、故對於虛弱學童諸病尤有特效的理想之健康劑也。

虛弱學童。病弱體質之人等。消化不良。營養障害。筋骨薄弱。骨骼發育不全。發育不良。其他兒童健康上數多之疾病。又幼小時之健康狀態。實爲左右一生幸不幸之重大關鍵。故於上記諸病若服用此最新發明的『新補爾多壽錠』立能根治上記諸病於無形。速掃諸公之不安。健强老幼體質腦經筋骨之妙品也。『新補爾多壽錠』以强壯劑尤其對於虛弱學童病弱人等。奏有特效之事。乃中外多數專門大家於無數之臨床實驗上所確實證明。極力推奬。萬試萬靈之處也。

製血·骨·肉·營養藥

新 補爾多壽錠

新補爾·多壽 定價
一八〇錠 一圓
三六〇錠 一圓八角
一〇〇〇錠 四圓五角

凡患下記諸病之人若服補爾多壽立見不可思議之神功

- 病中病後的衰弱之人
- 精力減退之人
- 性慾不振之人
- 肺病梅毒之人
- 神經衰弱之人
- 月經不調之人
- 產前產後的虛弱之人
- 爲慢性胃腸病所苦之人

補爾多壽藥分下記之五種各有各的專效對病自由撰藥

純補爾多壽
貧血虛弱、月經不調
心身疲勞、諸虛百損
病後衰弱、性慾不振

含砒補爾多壽
肝火旺盛、神經衰弱
高度貧血、生育不遂
皮膚諸病、虛弱過甚

含碘補爾多壽
楊梅結毒、花柳諸病
瘰癧·肉瘤·婦人鼠瘡
先天不足易於中風

規那補爾多壽
病後虧虛、胃不消化
產前產後之衰弱
動輒感冒、戒煙之後

拐阿可路補爾多壽
各期肺癆、各種肺炎
喘息氣急傷風咳嗽
日有盜汗、百日咳等

總發行所
株式會社 藤澤友吉商店
大連支店 大連市山縣通七番地
本社 大阪市東區道修町二丁目
支店 東京 京城 上海 大連
經理 大連日本賣藥會社支店

大同報

本報創刊西曆一九一三年

發行人 王希哲　編輯人 富彭年　印刷人 賀澤民　社址 新京東六馬路

電話（本日）編輯部四七二四 營業部二〇九六 印刷工場四七二五

報費 一份國幣五分 一個月國幣壹元壹角 外埠郵費在外

廣告價 一行（五號字十二字）一日壹元 特別地位加倍 長期另議

中國開發四川鑛產 與英公使交涉借欵

中國側之態度大可注目

【南京四日電】最近英公使賈德幹、會見財政部長孔祥熙宋子文兩氏、獨占目下四川省石油之採者權爲主眼、進行尨大的借欵交涉中、此乃中國政府方面有力者傳來消息、英國爲對抗美孚行、德士古等美國系石油會社起見以英中合辦形式、五百萬磅資金、擬設一大石油會社、擬英國深知四川鑛產豐富、擬獲得採掘獨占權、去年於極秘中、招請四川省首席劉湘代表、省政府銀行聚興盛經理於倫頓、協商以四川鑛產爲抵押、進行交涉、六千萬元之大借欵、結局實有成立之可能、最近蔣介石、及共參謀團形將入川、擬將此事移交南京政府辦理、當此南京政府財政困難之時、正係絕好機會、故英公使賈德剛積極活動、此事有關國家利權、直係割讓於人、全國國民對中央政府之措施、正在重大監視中、

滿洲國之交通（五）

鐵路總局長 滿鐵理事 宇佐美寬爾述

熱河諸線目下新開通者、有全凌源之一六〇公里路線、承德赤峯三七〇公里諸線、不久亦可開通、凡此諸路均帶有開發熱河之新使命、現在熱河、禿山石地多耕地僅七萬町步內外、產物除鴉片殆無農業可言、以此故多抱悲觀論、原熱河經濟關係、向來爲華北背後地、以現在情形言之、實如半生半死、但熱河之調查、尙未充分、以此不充分調查之資、而遽抱悲觀、勿乃不可、刻下進行調査、從來未知之鑛產物已多所發見、前途固有相當希望、應如何蘇生熱河、實爲重要問題、學家研究結果謂造林以綠化熱河、乃當今急務云云、余對此有同感蓋不植林治水、則現在禿山涸河、遇雨則田野悉被沖洗、耕作實毫無把握、且熱河大部爲山岳邱陵地帶—不可耕—其利用法或在牧畜一途、專家謂傾斜地山地之牧畜成績優於平地、寒氣亦無妨、熱河及京圖沿線之山岳地帶極應播種牧草、余以爲必有主張努力使察哈爾方面之物資能由鐵道經熱河運出於奉山線者、則葫蘆島之設備、與此爲相俟之計畫焉、

京圖線、自新京至朝鮮國境之圖們、凡五三〇公里、所謂吉會線是也、自日華兩國開議以來、二〇年間因東北政權阻梗未能實現、滿洲事變後、即行着手、一九三三年四月開通、此路爲日滿最捷徑、由東京新京、中京名古屋之距離言之、經大連凡二六〇〇公里、經朝鮮凡二五〇〇公里、經京圖線則僅一七〇〇公里、即新舊相比實縮短八—九〇〇公里、又拉賓線凡二七〇公里、去年夏季已開始營業、北滿北鮮因此得直接連結、日滿之距離即北鐵南部線之距離、縮短二四〇公里、淸津哈爾濱之距離比從來之經南部線更縮短一七〇公里、現在淸津哈爾濱間七七〇公里、貨物列車三〇小時可達、於是北鮮之鮮魚、可出現於北滿日本之蜜柑、亦可北進、北滿之大豆及其他物資可由北鮮海港運往日本、羅津築港完成之日、距離更可縮短、所謂日本海湖水時代、可見諸事實矣、又所謂圖寧線、係由圖們、北經寧古塔、於牡丹江連北鐵、更北經林口達佳木斯、凡六〇〇公里、此路建築已及一半、由林口東至密山線、去年十二月發表爲豫定線云、

齊白林飛船之航程 造成世界最新紀錄

德將與北美經濟互相調和

【柏林通訊】『齊白林伯爵』號飛船於十二月（一九三四）十八日由南美作聖誕節之飛航、經法國繞回德國、共計已飛一百萬基羅米尺因此時人稱之『空中百萬財產人』同航者有十八人、該船已能飛一百萬基羅米尺之航程故即等於『空中百萬財產人』無異、此一百萬航程之光榮紀錄、現今世界各國之飛機或飛船無能及之者、共繞近二十四倍之地球周圍『齊白林伯爵』號經六年之效力始有今日圓滿之成績、此種成績、對於飛航事業、有象徵的意義、吾人以爲LOLAF號飛船亦已受『齊白林伯爵』號之洗禮、

齊白林老伯爵美巧的理想之命運、亦與其飛船之命運互相聯繫、因此吾人可以判明齊白林之將來矣、一百萬基羅米尺乃齊白林之理想最得意之勝利、自一九二八年十月十二日『齊白林伯爵』號飛船共飛航任務達到後、已爲第一太平洋飛船所要求之飛航數目最好之證據、據漢客及裝運之統計、該段共有航線四二三次、並約有九十次橫度海洋線、每一航次需時八、八一五小時、可搭二七、七〇〇旅客、五百五十萬餘郵件、並載貨四萬二千公斤、可保毫無危險、若吾人試一回憶『齊白林伯爵』號飛船之成績、則吾人可以肯定飛船及其駕駛人員等、於富有才幹的艾根納博士領導之下、其關於開拓勞務所發表之言論的眞意矣、猶憶一九二八年十月間首次飛往北美、及一九二九年八月間世界最著名之飛航、一九三一年七月往北極之探險諸如此事、皆爲齊白林飛船之事蹟、惜今已爲人所遺忘矣、再者吾人猶憶有歷史價値之一九三二年三月二十日之事、德國之飛船竟能造成新紀錄、而入於發展之大道能爲兩大陸之航空交通事業開闢南大西洋之航線、齊白林號之飛航、有確信之保險定期之飛航、時間準確、雖一分一秒、亦不致有所延誤、無論任何風向、任何天氣、及一切天文氣候之困難、均與齊白林之飛行無稍關係、仍可按常飛行、由於菲力德立海港至皮爾南布哥之航線本來共需時七二小時、且多次改良、將時間縮短、因我國之第一次太平洋航空聯運比之前者、今可省時百分之七五、期與北美之經濟互相調和則與德國對外貿易爲益甚大、吾人對於國際飛船交通之信心、漸次滋長、漸有適應所要求之搭客數目之傾向、一九三二年平均每一次有旅客四人、而於一九三三年平均每次已增多旅客百分之九、今年則打破從前紀錄、『齊白林伯爵』飛船已有二十四個艙位、且航次又已增多、但仍不足供旅客之用、以滿足其要求、今旅客已日見增加則其票價自可減低、一九二九年渡洋飛船每次票價爲國幣八、四〇〇馬克、其間雖減至近百分之八五、然至今日由菲力德立港至里可德耶納羅僅售一、〇〇〇馬克矣、

奧國決實行 徵兵制度

要求國聯容認再軍備乎

【維也納三日電】奧國政府、於三日晚、以重大閣議、協議數小時後、決定與德國並行徵兵制度、惟與德國異者不出以一方的破棄平和條約而指摘桑吉爾曼條約第五編規定之貧弱軍備在現下歐情不能期國防之安全、以此要求國聯容認再設軍備云、

法意增兵防邊

法增兵防守二百里邊境 意調兵四十萬鞏固國防

【巴黎電】自德國決議重整軍備後、德國已加派軍隊防守自瑞士達盧森堡公領長二百哩之德法邊界各要點、此項援軍半由內地戍軍調出、半自他處邊界抽回、據陸長摩朗將軍聲稱、此項調動實屬可能、因他處邊界之國際局勢安穩、且有法國與鄰邦所訂之條約、不必再如前之嚴守也們摩氏在衆院陸軍委員會前演說、謂德國陸軍不久可達七十二萬人、計三十六師團、每師團二萬人、德國工廠百分之七十、現從事製造戰品、三個月後、德國能有飛機一千五百架云、

據羅馬電稱、意國現亦急事固防、陸軍次官裴斯特羅基將軍、在衆院演說陸軍豫算案時、謂意國已調兵四十餘萬人、日內或尙將召集數十萬兵士、意國雖已決議將月前軍役期限十八個月縮短、但歐洲之局勢、或使此舉時不能實行云、

英澳飛機

創一新紀錄

【倫敦電】在英飛行家卜魯克在林平飛行場着陸造成一澳洲至英倫之飛行新記錄、此係於三月二十三日晚間八時五分由達爾文港出發、將去年九月間澳洲青年飛行家梅爾羅斯造成之八日又九小時之非正式紀錄打破較梅氏之紀錄少十三小時與十分、卜氏會參加去年之英澳飛行競賽、以二十六日又二十小時之時間飛抵達爾文港、其駕駛之飛機爲新出之邁爾斯鄰京式云、

八田副總裁來京

【大連電話】八田副總裁、因報告前次東上之事務、是以搭四日午後八點之列車、赴新京、

朱毛軍 占領息烽

【漢口四日電】現在朱德、毛德懷共產軍約一萬、在貴州省北部之遵義、二日突然占領距貴州省城卅英里之息烽渡烏江南下、途中與主席王家烈之倒戈軍約五千相合、猛然殺到札佐、蔣介石現正在貴陽嚴命中央軍、雲南軍廣西軍從事討伐云、

國際觀光會議

張殷兩代表渡日

【山海關四日電】國際觀光會議將由五月二日起（共十日間）在東京開會、列席之代表者達二十四國、東方旅行社代表總經理、張永淇氏、於四月下旬、中國代表北寧路局長殷同氏、於四月中旬皆將渡日、而殷氏除列席會議外、乘此時機、尙欲探聽日本朝野之意向頗堪注目、

本報建國紀念徵文當選作品

滿洲國永久之發展 今後青年應有之態度【上】

選外佳作 譚作新

庸詎知凡一種民族欲達其永久獨立之目的、必須有三種重要之神精（一）自決之精神（二）獨立之精神（三）發展之精神有自決之精神而無獨立之精神、則與無自決之精神無異、有獨立之精神而無發展之精神、則其獨立之精神決難持久、必此三種精神完備之後、則其國始有永久存在之希望、今我滿洲民族毅然建國宣已俱有自決之精神與獨立之精神矣、而發展之精神果何若則殊未敢自信蓋一國之發展與否不能視其一時之狀況而斷、必視其發展之精神有無永久性也、苟其精神無永久性、則一時雖似有發展之能力、其爲効亦定寥寥、茲我國由於官民之努力、及友邦之提携、舉凡一切發展固有可觀、然能否富有永久性、而不或間斷、實一決大問題良以青年爲第二國民、將一切重責、悉由之發展能否富有永久性當視此第二國民擔任之、故我國我國青年有無正當之作爲以爲斷也、苟我國一般青年均有正常之覺悟、則此問題立可解決、蓋青年者國家之原動力也青年之好壞足以影響國家、是故欲我滿洲國有永久之發展、非使一般青年均俱有相當之態度努力向前不可、管見以爲今後青年當俱有以下各項、

（一）今後青年應有之根本當識

一、對於國家之認識　一國之人民對於其自己之國家當然應有相當之認識、我國成立雖僅三載、然在此三載期間、全國人民郡已有相當覺悟、唯能徹底認識國家者尙屬寥寥、吾青年均爲國家將來之中堅分子、而對於國家若無徹底之認識、將何以擔當所謂中堅分子之重任乎、故我青年人對於國家必有徹底之認識、然後方可談及致力於國家之永久發展、余以爲欲徹底認識國家須先着手以下二項、

1、我國獨立之要旨　欲對於國家有徹底之認識、第一須明白我國獨立之要旨有以下二端

一、爲人民之幸福與自由—在中華民國時代、苛政之繁重、軍閥之擾亂、以及政治上之種種不良、雖爲應民主政體之招牌、然而試想人民是否有眞正之自由、不但無眞正之自由、即人民安居之幸福亦爲軍閥胡匪剝奪無餘良可嘆也、我國志士不忍坐視我人民受此不良政治之永久荼毒、於是力排萬難、內恃民族之自決、外仗友邦之提携、然後滿洲新國方得實現於東亞、人民之幸福與自由亦得見諸事實、此我國獨立之第一要旨也、

二、爲世界之先導—自歐洲大戰之後、世界哲人無不覺戰爭之可怕、流血之痛苦於是所謂和平會議、軍縮會議、應運而生斯不得不謂人類之佳況也、然而事實所謂會議芻狗而已、戰具之精良軍備之充實、鈎心鬪角不肯相下、苟常此下去、則將來之戰爭與流血當若何耶？是故我國實行王道政治首倡大同主義、務期世界無種族之見及國際之爭、故王道政治非徒欲使國治而已、實欲天下也、而大同云者實欲五洲爲一家也、若能天下一家則世界人民將來之紛爭可自此消滅、此我國獨立之第二要旨也、

2、我國行政之方針　對於國家欲有徹底之認識、第二須明白我國行政之方針我國行政之方針簡而言之即『王道』我輩於此二字頗有十足理解之必要、今依管見略述於下、

所謂『王道』者內聖外王之功也、換言之亦即人已間之大道也、內聖者王道之屬於已者也、外王者王道之屬於人者也、人已之道達乎至此則王道行矣、何謂內聖外王之功！

甲、屬於內聖者—屬於內聖者有五、曰致知也、格物也誠意也、正心也、修身也、致知者、即推極吾人之知識使其所知無不盡也格物者即窮至事物之理使其所極無不到也、誠意者即實其心之所發使必自謙而不自欺也正心者、即其心之所之無不正也、修身者王道之基也苟能物格知致意誠心正則合乎修身之道矣、蓋物格則物理之極無不到、知至則心之所知無不盡、知旣盡則意可得而實矣、意旣誠則心可得而正矣、心旣正則何患身之不修耶？、

乙、屬於外王者—屬於外王者有三、曰齊家也、治國也、平天下也、三者均以修身爲本、蓋修身而後家齊、家齊而後國治、國治而後天下平也、是故內聖外王之道不可須臾離也、必二者鎔於一爐而後王道方可行也、

以上甲乙二節、爲『王道』簡單之意義、吾國即本此爲行政方針、吾輩不可以其近而忽之也！

畫釋 春秋列國志【36】

廖經世書

第二十二回 公子友兩定魯君 齊皇子獨對委蛇

三

却說國人素服季友、聞魯侯被殺、相國出奔、舉國若狂罷市、一聚千人、先圍卜齮之家、滿門遭戮、將攻慶父聚者益衆、慶父知人心不附欲謀出奔、想起齊侯曾爲莒力以復國、齊莒有恩、可因脈以自說於齊、況文姜原有莒醫一脈交情、今夫人姜氏即文姜之姪女、有此因緣、凡事可托、遂微服扮作商人載了實賄滿車、出奔莒國、夫人姜氏聞慶父奔莒、安身不牢、亦想至莒國躲避、左右曰、夫人以仲慶父故、得罪國人、今復聚一國、誰能容之、季友在、邾衆所與也夫人不如適、以乞憐於季乃奔邾國、求見季友、季友拒之弗見、季友聞慶父姦氏俱出、遂將公子申歸魯、一面使人告難于齊、齊桓公謂仲孫湫曰、今魯國無君、取之如何、仲孫湫曰、魯秉禮人心未忘周公不可取也、況公子申明習國事、季友有勘亂之才、必能安集衆庶、不如因而守之、桓公曰、諾、乃命上卿高傒、率南陽甲士三千人、分付高傒相機而勸公子申堪主社稷、即當扶立爲君、以脩鄰好、不然、便可併兼其地、高傒領命而行、來至魯國、恰好公子申季友亦到、高傒見公子申相貌端莊、議論條理、心中十分敬重、遂與季友定計、擁立公子申爲君、是爲僖公、使甲士帮助魯人、築鹿門之城、以防邾莒之變、季友使公子奚斯、隨高傒至齊、謝齊侯定國之功、一面使人如莒、要假手莒人以戮慶父、啗以重賂却說慶父奔莒之時載有魯國寶器、因莒醫以獻于莒子莒子納之至是復貪魯重賂、使人謂慶父曰、莒國褊小懼以公子爲兵端、請公子改適他國、慶父猶未行、莒子下令逐之、慶父思量紹曾受賂相好、乃自邾如齊、齊疆吏素知慶父之惡、不敢擅納、乃寓居于汶水之上、恰好公子奚斯謝齊事畢、還至汶水與慶父相見、欲載之歸國、慶父曰、季友必不見容子魚能爲我代言、乞念先君一脈、願留性命、長爲匹夫、死且不朽、奚斯至魯復命、逐爭慶父之言、僖公欲許之、季友曰、使弒君不誅何以戒後、因私謂奚斯曰、慶父若自裁、尙可爲立後、不絕世祀也、奚斯領命、再往汶上、欲告慶父、而難于啓齒乃於門外號啕大哭、慶父聞其聲、知是奚斯、乃嘆曰、子魚不入見而哭甚哀、吾不免矣、乃解帶自縊於樹而死奚斯乃入而殮之、還報僖公僖公嘆息不已、忽報莒子遣其弟贏拏、領兵臨境、聞慶父已死、特索謝賂、季友曰莒人未嘗擒送慶父、安得居功乃自請率師迎敵、僖公解所佩寶刀相贈、謂曰、此刀名曰孟勞、長不滿尺、鋒利無比、叔父寶之、季友懸于腰胯之間、謝恩而出、行至酈地、莒公子贏拏列陣以待、

……定、若戰而不勝、人心動搖矣莒拏貪而無謀吾當以計取之、乃出陣前、請贏拏面話因謂之曰、我二人不相悅、士卒何罪、聞公子多力善搏友請各釋器械、與公子徒手賭一雌雄何如贏拏曰、甚善兩下約退軍士、就于戰場放對、一來一往、各無破綻、約闘五十餘合、季友之子行父、時年八歲、友甚愛之、俱至軍中、時在旁觀闘、見父親不能取勝、連呼、孟勞何在季友忽然醒悟、故意賣破綻、讓贏拏趕入一步、季友略一轉身、于腰間拔出孟勞、因手一揮、連肩帶額削去天靈蓋半邊刃無血痕、眞寶刀也、莒軍見主將劈倒、不待交鋒、各自逃命、季友全勝、唱凱還朝、僖公親自迎之于郊、立爲上相、賜費邑爲之采地、季友奏曰、臣與慶父叔牙、並是桓公之孫、臣以社稷之故、鴆叔牙、縊慶父大義滅親、誠非得已、今二子俱絕後、而臣獨叨榮爵受大邑、臣何顏見桓公于地下

本日三大張

失照聲明

啓者敝人等寄安縣三區下馬連河農民屯內大同二年七月初三日胡匪猖獗將民房屋焚燒七十餘間遺失地照二十餘張除呈請縣署備案補發外倘有滿外人等拾得均作無效

計開 關玉海熟地五段在河北

一 東至關榮志 南至關榮志 西至關榮志 北 計九垧一畝四分

一 東至關榮山 南至本姓 西至程繼令 北至程繼令 計三垧九畝

一 東至徐姓墳地 南 西至孫繼德亮 北至本姓 計一垧四畝

一 東至徐貴升 南 西至徐貴升 北至本姓 計一垧八畝九分

一 東至徐長升 南至河沿 西至徐長升 北至本姓 計一垧二畝二分

一 東至官道 南至關文升 西至官道 北至官地 計四垧九畝河南

關雙奎熟地六段

一 東至徐德亮 南 西至徐蓮芳 北至本姓 計十四垧三畝

一 東至江姓 南至道 西至崔姓 北至河 計九垧二畝

一 東至本姓 南 西至徐姓 北至本姓 計十二垧六畝

一 東至本姓 南至河 西至本姓 北 計四垧八畝

一 東至本姓 南 西至本姓 北至本姓 計七垧二畝

一 東至道 南 西至徐姓 北至徐姓 計三垧二畝

一 西至程姓 北至地一段 東 西至徐姓 南 北至徐姓 計四垧二畝

失主 關玉海 關雙奎 關雙有

舒肝健胃丸

平肝順氣開胃健脾 一切胃病各症良藥

每袋定價現洋一元

總發行 奉天鐘樓北 關東大藥房

上山醫院

外科、花柳科 內科、婦人科

院長 醫學士 上山源六

電話五七九五番

場所 朝日通二十一番地 日本橋通朝日通向右第五門

一服哈勒亞客爽快開顏

頭痛 疲勞 恢復藥 .30 .50 1.0

天津特別市

衛生局化驗註冊 展覽會得特獎（一百分）

商部註冊 靈芝商標 天津 中央衛生試驗所化驗至國貨 （除運務費）

馮氏斷癮…

總號 天津 天津西馬路北…西… 天祥市場 分號 嶸芝堂

△招請外埠經理處

哈爾濱道外正陽六道街口亨得利內柯爾登洋行經理

奉天 總經理 軍署大街 震泰報館 滿電話四三一七

凡外埠欲購須附郵票一百四十六分東北各大藥房大商店願分銷者請與天津總店通函磋商可也

新京家畜病院

診治 鑑定 斷病

新京東四條通一三 電話五四一一番

（田畠）

鍋谷耳鼻咽喉科

醫學博士 鍋谷傳二郎

新京曙町三丁目二 電話五七之四番

滿洲國 商標

呈請註冊 中根事務所

新京東五條通三（京陽館裏） 電話五七七二番

在治外法權撤廢前 努力改善警務機構

其具體案正在研究之中

警察法令亦將改正

我國自建國以來、國基日固國體益堅、凡百庶政、無不逐見精良、故治外法權之撤廢、不過遲早問題、大勢之所趨也、其準備之對策、改善警務、尤爲急要、如警察分駐所之分合、設立、整理不良警察、改善警官待遇、充實警察警官之教育機關、改正警察官吏之監督制度、擴充司法、特務警察、充實警備設施（自動車、載重電車自働自行車）統制警察官吏之携帶槍械、架設、并補習警察專用之電話電報、澈底調查戶口、及收回槍械、改定警察關係之法令等、應與應革重事要項、近來討論多日、具體案不日即將制成云、又我國治安之確立、爲實行國策之先決問題、建國以來在軍警協力之下、第三期工作、已將終了、玆更樹立第四期工作、第四期工作者係依警察力之充實、與民衆自衛團之構成、爲警務行政之補助機關、民政部警務司已照新方針加入康德二年度豫算警務行政新方針大體如左

△警務機關之內充策

一、法令之改正（警察官制作成中）

一、現在八萬三千餘警察官中、日系有三千餘、不久將增至一萬、用爲警察官之中堅、同時並使滿人警察官素質向上、

一、與縣之廢置分合相俟、作制度之改革、以期中央省縣警察機關之完全的統制、

一、改正地域的警察官區各縣之治安策、以縣公署爲中心用波紋式、向縣境充實治安網、

一、爲警察官素質向上、各省增設養成所教習所、

一、爲警察網相互連絡之敏速、設法充實通信網、爲警察行政之主要者、

一、照從來方針繼續收回民間散在兵器、努力於職業的有給自衛團之整理、及流民之消化、宣撫工作、戶口調查等事、

一、整備交通網以期治安道路之完成、在普及保甲制度前提下將暫行保甲制施行之各縣、選優秀縣二、三十以期二年度保甲制之實施、

一、將從來類似歸順匪賊收容所之有給自衛團漸次廢止、組織民衆爲主體之義勇自警團、

一、以縣之中心地作行政警察之中心、向縣境構成波紋的警察網、外廓則以武裝警察行治安工作、

中國表面親日實則排日 應促南京政府猛省

＝駐北平高橋日武官語＝

【北平四日電】高橋駐平武官於四日午後談華北現狀如左頗指摘中國表面親日、而實則依然排日之點用促中國之猛省、其言如左、

余自蒞任北平以來對華北日華之調整、以誠心誠意努力爲之、將來亦本此精神以赴之、然近來華北情勢與余之期待與努力相反的事實、層出不窮、王寵惠渡日以來、傳說南京政府對日態度有多少之好轉勵行取締排斥日貨並排日教育、如南京政府果有意於調整日華關係、則華北亦應舉好轉之實、乃事實則全相反、戰區問題也、塘沽協定之華北諸懸案也、通郵及熱河兩事件解決後均不見有何等進展、此固南京政府無誠意態度之佐證、其反映於華北者則有以北平各大學教授及大中學生爲主體之排日團體、公然撒布反滿抗日之宣傳文、謂滿洲國皐帝陛下之渡日、一若與日本間有何等陰謀、並謂日本不久必以武力侵略華北、本此而撒布檄文鼓動國民排日、又華北日報對於滿洲國皐帝陛下之訪日、揭載極不謹愼之記事共他之反滿抗日不遑枚舉、政府對此不加取締、而取傍觀態度究係受何方嗾使、此亦無調查之必要、

總而言之、南京政府之對日態度、並無所改正、固甚明也、余將向華北當局披瀝自己所信、質問其眞相促其猛省、並擬努力打開現狀云、

交涉現物支付 蘇聯派遣通商使節

兩國國交更進一步

【莫斯科四日電】蘇聯政府、以根據讓渡協定、用現物支付作代價一節、不日派遣通商使節赴日本、使節以全聯邦技術工業輸入協會長齊塞列夫氏爲主班、並有通商及技術專門委員數名、抵日與關係當局及諸社協議後、再行分別作適當之定貨云、

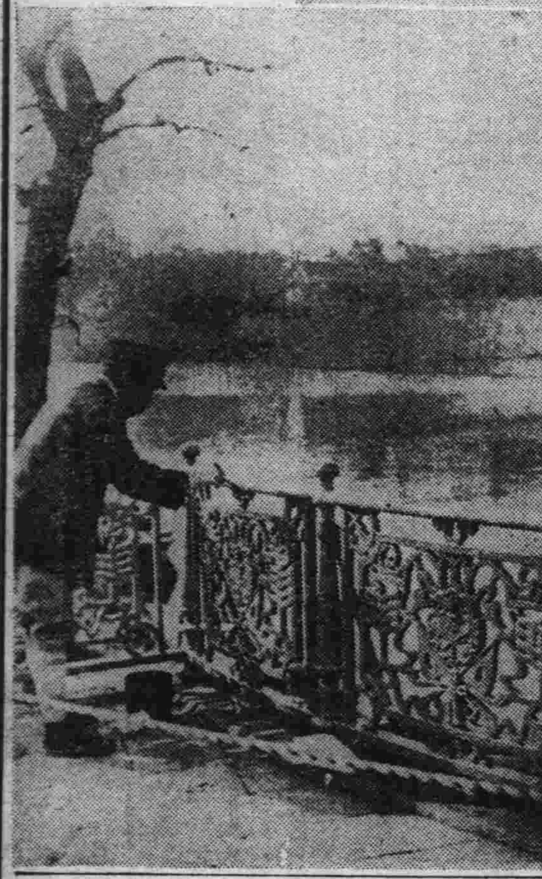

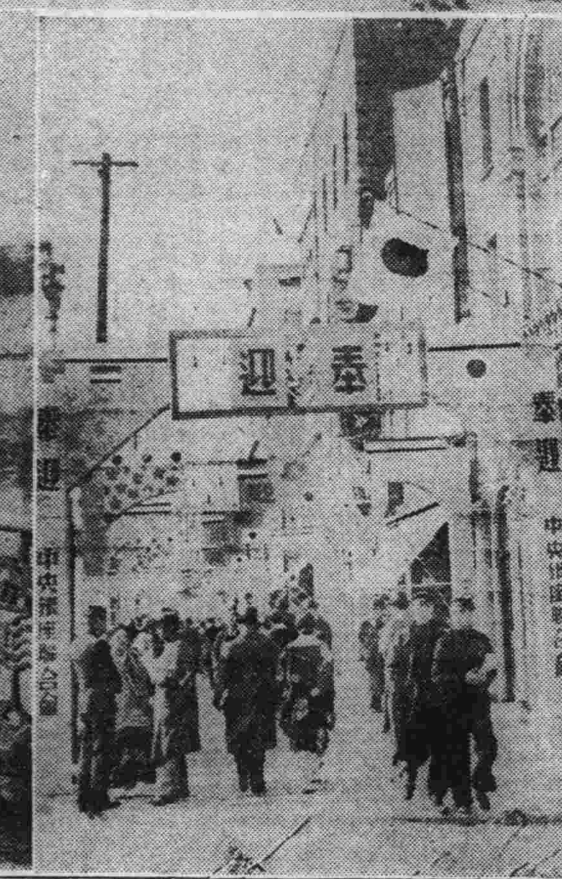

皇帝陛下日內到東京時、當地歡迎之預備一般

【寫眞】東京之奉迎情況(上)東京驛前之奉迎門(下左)櫻田門之御化粧橋之塗飾式(下右)銀座街頭之奉迎裝飾

霍布卿在上院說明 英國對華立場

英不能調停日華事

【倫敦三日電】三日英國上院盛行討論日華關係、共親日論已見前報、他面則有離希安卿及其他勞働黨系議員、謂美國可出頭居中調停日華關係、或舉行極東問題之國際公議、外務政務次官沙唐霍布卿對此有如左之英國政府立場之說明

謂中國今已到財政部崩壞之危機、似爲過言、中國之委員會、目下檢討一般情勢、俟該委員會有報告到來、英國及關係各國政府、對中國借欵問題、當始終作好意的考慮、日本政府鑑於現在之財政狀態日本政府並無以享受幾多獨擅的權益爲代價而附與中國借欵之意、英國政府對於出頭居中調停日華兩國之提議、到底不能同意、蓋居中調停之結果、往往成爲干涉紛爭結局兩當事者協力而仲裁者反爲不美、現在日華兩國政府間方在會談、英國政府對於日華兩國政府、如足資打開日華兩國之困難、或將日華兩國一般立場說明於他方而有何等裨益、則英國政府可通告欣然願當共衝之意旨云、

日外務當局意向

【東京四日電】另條所載之倫敦電報、外務當局之意向如左、

一、關於日華關係、一部上院議員之居中調停論、意味何在、殊難諒解、日華關係、英國政府無何等容喙之必要、

一、英國政府如容喙干涉日華關係却反助長中國之內亂、實無何等意味、

一、但關於上項問題、英政府當局有公正妥當之見解乃我方所諒解者、

剿奪四川土着軍勢力

【漢口四日電】蔣介石擬設法剿奪四川土着軍勢力、四川剿匪軍第二路總指揮田頌堯此次以討共失敗免職將其軍隊改編於孫信之部下云、

愛敦在波蘭 與總理及外長暢談

【華沙電】英國掌璽爵士愛敦在華沙之日程、昨日正式公佈如次、二日晨、與史拉維克總理及貝克外長作第一次會談、然後再謁見總統莫斯妻次基、在總統處、進早膳、下午亦進行交涉反受比爾蘇次基元帥之招待、晚間貝克外長宴愛敦、三日晨、繼續會談、然後在英使館進早膳、下午五時、愛敦偕同隨員乘車赴巴拉加巴拉加係愛敦此次訪問歐州京都之最後一處云、

意對三强會談之態度

【羅馬電】意大利泊波洛報登載一篇論文大概係秉承莫索里尼之意見而作、預告輿論界『對於史特列士之會談、勿過持希望』、該報認爲『誇大的樂觀主義』應負其咎、無論如何、意大利人勿應特別自欺欺人、又云、爲免觸後發生意外與深刻之失望、預先作此警告吾人認爲係吾人之責任、吾人決非欲將史特列士會議預行判決、不過欲持現代歐洲之政治、外交軍事觀點、使其入於準確之欄耳、此種限制、並無盼望任何非常決定之可能性、若史特列士會議後事獲得較圓滿之結果、當然更好、實則意國頗盼有此結果、並努力使此交涉圓滿完成云、

康德元年度之 奉市收入概算

臨時二十九萬二千元 經常八十六萬二千元

【奉天電話】奉天市政公署康德元年度收入概算、歲入經常部八十六萬二千圓、臨時部二十九萬二千圓、合計百十五萬四千圓、比大同二年度、經常部增收二十二萬圓臨時部增收七十二萬七千圓合計七十四萬七千圓、一方因教育之擴充、衛生之改良等、歲出亦著爲膨脹、經常部百三十八萬九千圓、臨時部十一萬七千圓、除授業料二萬七萬七千圓、餘額爲三十五萬圓 [illegible]

法國陸軍宣言 名額增十六萬名

【巴黎電】下院於解散之前、舉行末次會議時、總理佛蘭敦宣讀法國陸軍問題之宣言論及德國之徵募後備兵及施行『勞動義務役』佛蘭敦謂『此實無異青年之兵役』又論及恢復、各種宗軍云四月六日下院軍委會舉行會議將審查此問題』佛蘭敦又云、若軍委會認爲必要、法國將立即宣佈徵募後備兵、法國之陸軍增一六〇、〇〇〇人、總理演說畢、即宣佈下院解散至三月二十八日云、

[illegible]度 未爲一年度

[illegible]針、對於康德三年度則爲編成自本年七月迄十二月三十一日止月云、

法蘇捷三國間已有 軍事同盟

由法下院議員暴露

[illegible]日電】極右翼下院議員格氏、四日暴露法蘇國政府間、已有軍事同盟存在之意、實與歐洲以異常衝動、

北鐵上海碼頭等 交接完竣

由滿鐵代行接收

【上海四日電】因接收北鐵、此間北鐵附帶事業之事務所及碼頭亦應接收、玆已由滿鐵事務所代辦、日前此滿鐵事務所長石井成一氏、及前月新來滬之鐵路總局隅田水運課長、與舊北鐵事務所、代理支配人達爾西斯氏、進行商議、準備交接、三日午前二時、石井、達爾西斯兩氏、已行交接簽字、在事務所及碼頭確立今後新經營方針以前諸事暫行仍舊辦理、至碼頭之地權問題及關於舊債權事、道勝銀行、已聞中國法院提起訴訟、此事近來並無進展、滿洲國所有權、實質上已無障碍矣、

【上海五日電】當地道勝銀行清算事務所、前於三月、對舊北鐵財產、該地上海浦東碼頭倉庫、及其一切財產、在中國法院提起查封訴訟、中國法院、審議結果、對其查封、現已宣告認爲非合法的、已却下矣、

美經濟視察團 五日抵橫濱

【東京四日電】以佛布斯前駐日大使爲團長之美日華經濟視察團一行、定於五日入橫濱港之顧理治號行抵日本云

云、

又乘午後六時二十分發列車抵門司、復乘該夜由下關發特急富士號東上、該總裁談話如左、此次歸朝爲奉迎滿洲國皇帝陛下並報告接收北鐵後之現地側狀況、北鐵接收極爲圓滿、其從業員約五千人、全部採用內地人員補充云、

關東軍經濟 大野顧問 由東京出發

【東京五日電】新任關東軍經濟顧問大野綠一郎氏、乘五日午前九時由東京驛發燕號車就赴任之途矣、

任免及指叙

四月五日公佈

△民政部理事官栗原美能留給二級俸

△派民政部理事官栗原美能留在民政部總務司辦事

△民政部理事官岡本茂給三級俸

△派民政部理事官岡本茂在民政部地方司辦事

△民政部理事官大島弘夫給四級俸

△派民政部理事官大島弘夫在民政部警務司辦事

司法部規定 監獄事務分掌 及監獄官會議規程

司法部爲整理法務現規定監獄事務分掌及監獄官會議規程、令行各地檢察廳、於四月四日由政府公布如下、

第一條 監獄置文書科會計科需用科戒護科作業科教務科及醫務科

第二條 文書科掌管事務如左

一 關於官印之保管事項

二 關於文書之收發編纂及保存事項

三 關於統計及報告事項

四 關於職員之進退身分及傭人事項

五 關於收監及釋放事項

六 關於指紋事項

七 不屬於他科主管之事項

第三條 會計科掌管事務如左

一 關於預算及決算事項

二 關於金錢之出納事項

三 關於保管在監者之財物及送入財物事項

第四條 需用科掌管事務如左

一 關於物品之買賣貸借出納及保管事項

二 關於建築修繕及官有財產事項

三 關於在監者之給養事項

第五條 戒護科掌管事務如左

一 關於監獄之紀律及在監者之戒護拘禁事項

二 關於在監者之接見及書信事項

三 關於在監者之行狀及賞罰事項

四 關於看守之訓練及點檢事項

第六條 作業科掌管事務如左

一 關於作業之計畫經營事項

二 關於作業賞與金計算事項

三 關於受刑者之職業訓練事項

第七條 教務科掌管事務如左

一 關於在監者之教誨教育事項

二 關於釋放者之保護事項

第八條 醫務科掌管事務如左

一 關於監獄之衛生事項

二 關於在監者之醫療及配藥事項

第九條 各科置科長一人以典獄文書科會計科需用科戒護科及作業科之科長以典獄佐或看守長任之但不得已時得以主任看守充之教務科長以教務官任之醫務科長以保健技正任之第二項之各科長得兼攝之但會計科長需用科長不得互相兼攝

第十條 各科長由監獄長派定之但須將其情形呈報司法部大臣

第十一條 典獄須於每星期二次以上召集各科長及認有必要之職員開監獄官會議

第十二條 會議應諮詢事項如左

一 關於特赦減刑假釋及刑之停止執行事項

二 關於在監者之行狀審查事項

三 關於監獄規則第三條第一項但書及第二項事項

四 關於在監者之監房及工場指定事項

五 關於獨居監禁及其期間之變更事項

六 關於作業之新設改廢及就業時間事項

七 關於作業之指定作業科程及作業賞與金事項

八 關於津貼之給與事項

九 關於教育之時間及學科事項

十 關於衣類臥具及雜具之增減事項

十一 關於食糧之種類數量事項

十二 關於在監者之病院移送事項

十三 關於沒入或廢棄事項

十四 關於賞遇或重大懲罰事項

十五 關於歸鄉旅費及衣類之給與事項

十六 關於釋放後之保護事項

十七 關於監獄之經費及營繕事項

十八 關於監獄內之拘禁區分事項

十九 關於重要規定之改廢事項

二十 其他監獄長認爲必要之事項

第十三條 會議之議事要領須記載於會議錄

第十四條 看守所事務分掌另有規定者外準用本規程

各地商況

四月五日

金銀

中銀收買金價格（公分）	三圓四五
倫敦銀塊	二八片一六分五
同 遠卯	二八片八分三
紐約銀塊	六一仙二分一
孟買銀塊	七七留比八分七
倫敦金塊	七磅四志三片
紐約金塊	三五弗〇〇仙
上海標金	八七三圓〇〇
新京足金每兩	一一八圓〇〇
新京紋銀每兩	一二圓〇〇

匯兌

滿洲中央銀行總行行市

金票（每百元）	一〇九圓二〇
鈔票 同	八五圓〇〇
滙紐約 同	三〇弗一六分二
滙倫敦（每元）	一志三片一六分三
滙上海（每百元）	八七圓〇〇
滙天津 同	八七圓〇〇
英法滙兌	六仙五九片二分一
英美滙兌	四弗八四仙八分五
美日滙兌	二八弗四〇仙
中美滙兌	三七弗八七仙
上海英滙 賣	一志六片八分七
上海英滙 買	一志六片一六分五
上海美滙 賣	三七弗四分三
上海美滙 買	三七弗八分七
上海東滙 賣	一三三元五〇
上海東滙 買	一三四元〇〇
神戶美滙 賣	一志三片〇分〇
神戶美滙 買	一志三片一六分一
神戶英滙 賣	二八弗八分一
神戶英滙 買	二八弗四分一
大連滙上海	一〇一元〇〇
六連滙煙臺	一〇〇元四五

錢鈔

城內現行

國幣每元合金票	一元〇九五
國幣每元合鈔票	八毛二六
現洋每元合國幣	一元
金票每元合國幣	九毛一三
鈔票每元合國幣	一元二毛一
金票每元合金票	一元三二六
金票每元合官帖	四百五十六吊
鈔票每元合官帖	六百〇五吊

●金融市場現行

●鈔票對國幣 本日午前 開行 八二、四〇 大價 八二、五〇 小價 八二、三〇 下市 八二、五〇 安數 一八萬五千 本日午後 開行 八二、五〇 大價 八二、六〇 小價 八二、五〇 下市 八二、六〇 安數 七萬五千

●金票對鈔票 本日午前 開市 一三三、六〇 大價 一三三、六〇 小價 一三三、二〇 下市 一三三、二五 安數 六八萬元 本日午後 開行 一三三、一〇 大價 一三三、一〇 小價 一三三、〇〇 下市 一三三、一〇 安數 七萬七千

●頭道溝取引所

●金票對鈔票 四月十三日 本日午前 開行 一三三、八〇 大價 一三三、八〇 小價 一三三、六〇 下市 一三三、六〇 安數 七萬四千 本日午後 開行 未 大價 …… 小價 …… 下市 …… 安數 ……安

●鈔票對國幣 四月十三日 本日午前 開行 八二、〇五 大價 八二、〇五 小價 八二、〇五 下市 八二、〇五 安數 一六萬三千 本日午後 開行 未 大價 …… 小價 …… 下市 …… 安數 ……安

▲安東▼

●國幣對金票 四月十三日 本日午前 開行 一〇八、八〇 大價 一〇九、三〇 小價 一〇八、八〇 下市 一〇九、四〇 安數 三萬二千 同現行 一〇九、一〇 本日午後 開行 一〇九、三〇 大價 …… 小價 …… 下市 …… 安數 ……

▲哈爾濱▼

●國幣對金票 現行 一〇九、三〇

▲大連▼

●鈔票對銀大洋 現行 一一〇、七五

▲大連▼

●金票對鈔票 四月十三日 本日午前 開行 一三三、六〇 大價 一三三、六五 小價 一三三、四五 下市 一三三、五五 安數 三八萬元 同現行 本日午後 開行 一三三、五五 大價 一三三、六〇 小價 一三三、一〇 下市 一三三、六〇 安數 一一〇萬元 一三二、七〇

▲奉天▼

●國幣對金票 四月十三日 本日午前 開行 九一、八〇 大價 九二、〇〇 小價 九一、三〇 下市 九一、四五 安數 三三萬元 同現行 一〇九、四〇 本日午後 開行 九一、五〇 大價 九一、五〇 小價 九一、三〇 下市 九一、五〇 安數 三六萬元

●國幣對鈔票 四月十三日 本日午前 開行 一二三、八〇 大價 一二三、八〇 小價 一二三、〇〇 下市 一二三、一〇 安數 九六萬元 同現行 一二〇、九〇 本日午後 開行 一二〇、八〇 大價 一二〇、〇〇 小價 一二〇、三〇 下市 一二〇、六〇 安數 五八萬元

商品

●印度棉花

邊羅吉印	二二六留比
卜高魯印	一三一留比
沃謀拉印	一九六留比

▲大連▼

●豆餅（一塊鈔票價）

現行	一、四八五
四月卯	一、四九〇
五月卯	一、五〇五

●豆油（一箱鈔票價）

現行	一四、六〇
四月卯	一四、七五
五月卯	一五、〇〇
六月卯	一五、〇〇
七月卯	一五、〇〇
八月卯	一五、一〇

米糧

▲新京▼

●大豆（定期混合百斤價 現物一石價）

現行	安〇車
五月卯	四、三八
六月卯	四、四六

●高粱

現行	安〇車
四月卯	三、四五
五月卯	三、五二

●城內米糧現行

紅糧	一元七角
秫米	二元一角
小米	三元
稷米	三元四角
吉豆	二元六角
小米	二元二角
稗豆	四元六角
元豆	一元九角

▲大連▼

●大豆（百斤鈔票價）

帶皮	四、九六
四月卯	四、九八
五月卯	五、〇六
六月卯	五、一二
七月卯	五、一六
八月卯	五、二二

●高粱（百斤鈔票價）

現行	四、一〇
四月卯	四、一五
五月卯	四、一九
六月卯	四、二四
七月卯	四、二六
八月卯	……

▲哈爾濱▼

●大豆（一布特國幣價）

四月卯	一、七五〇
五月卯	一、九五〇
六月卯	二、一二五

●小麥（一布特國幣價）

四月卯	一、五三〇
五月卯	一、五四二五
六月卯	一、五五五〇

大同報各地版

北滿特產商請減運 當局允爲審查辦理
將以均平不感痛苦爲原則

【哈爾濱】本埠油坊業、在前舊北鐵時代、曾因鐵路經營方策之不同、予以特定差減運費、該業賴以維持、嗣因北鐵讓渡成功、經我國接收各種貨物運費、雖一律低減而較之前北鐵之特定數、已無形增加、故油業以當此經濟枯窘竭蹶一息奄奄之時代再實行此新運費率、遂相繼休業、一面向各關係當局呼籲救濟、以維此氣息僅屬之前途、其詳細情形、已如前報、記者以此事關係哈埠經濟界至巨、故特於日昨往訪哈爾濱鐵路局長佐原氏、當因該氏會客、由秘書官黑澤氏代見、詢以油業懇請救濟希望仍維持差減運費、在路局方面、作何態度、當經答覆如左、

關于此次北鐵我國接收後新訂運率、均係準照鐵路總局所規定之運率、乃係全國一致之價值、惟北滿地方、因過去舊北鐵所訂定之差減優待運率、或有對此新運價感受負擔過重之處、關於此點、鐵路當局、正由運輸課、負責者審核情形、然後准其報告再行核定辦法、總以各方面均不感受痛苦爲原則、在此時所行之運率、似爲試驗時期、候審查終了、一部之特殊情形、當能另作相當計劃云、

稅捐局長召集會議

【間島訊】延吉稅捐局局長陳玉琤氏於數日前在該局內召集各分局長及各分所主任等會議、討論營業稅等項云、

蘭西縣自衛團、對於剿除各匪、著有成績、據該會暫行規程、應予以相當獎勵、爲此該會委員長佐藤氏、及委員前田氏、特於三日發給該縣自衛團隊員、功勞獎狀、功勞章各四份、並給予獎賞金四十元、藉資鼓勵云、

萬道會改選會長 宣講道德
各界參與典禮

【新立屯】本邑萬國道德分會成立三載餘、成績卓越可欽茲奉錦州總分會、函令改選會長、於廿八日、柬邀各界參與典禮、投票選舉會長、當經地方合同投票、選王公輯五爲正會長、得五十三票、王公藎臣得五十二票、張公掄臣得五十票、爲選爲副會長、同時宣誓就職、斯日有黑山道德會會長王棟臣先行司儀（一）振鈴開會（二）全體肅立（三）向國旗及御容行三鞠躬最敬禮（四）女生唱國歌（五）唱開會歌（六）唱歡迎來賓歌（七）唱歡迎會長歌（八）學生退席（九）演奏歡迎舞踏操（十）王會長報告開會宗旨（十一）主席報告經過情形（十二）新任會長就職宣誓（十三）[illegible]長就職宣誓（十四）講演主任講演道德宗旨（十五）黑山馬潤普會長演講娓娓動聽、足令人改過自新（十六）第二女校學生助會餘興唱歌（十七）萧校長講演（十八）女來賓演說（十九）柳會長祝辭（二〇）懷德分會長講道德眞諦奧旨（二一）王會長致閉會辭（二二）撮記念影（二三）會餐、

魯省禁止人民來滿
遼河沿岸頓現冷靜

【營口訊】滿洲國爲取締工勞入滿起見、曾在河北省山東省口岸、設立大東公司、發行入國證以資限制、成績甚佳、不料魯省忽禁止來滿者起領該證違者處以死罪、故現在航行該地之輪船不得乘客、致本埠輪船行旅店業碼頭工人等皆叫苦矣、又兼出入口之貨物稀少、自開河後沿岸各種事業不見活躍、頓現冷靜之態、甚爲悲觀云、

濱江省署舉行各縣治安會議

【哈爾濱】本埠東防衛地區治安維持會、將於本月四日上午九時、在省公署招集各縣首席參事官、及指導官等、開會討論、維持各地治安事宜、省署民政警務各廳、對於此次會議之提案、皆於三日擬出、以備四日開會討論、惟此項提案、係保障今後各縣、永久治安問題、關係至爲重大、茲特詳錄於下、以餉讀者、

一、民政廳提出勦匪計劃案、謂、現在濱江省內之匪賊、已十去八九、其未經勦除之殘匪、現在俱集合在濱江省之東、中、西、三地區計東區匪人集合之場所、爲虎林、寶山等縣、中區集合場所、爲賓縣、阿城一帶、西區之匪賊、俱在縈州、安達、蘭西等縣、關於以上之各縣匪賊、應如何澈底勦除除派遣大隊痛加勦擊外、無他良法、而勦匪之軍隊、擬定由各該縣警察隊、擔任前線、正式軍隊次之、而日本軍隊、則殿其後、以便向各匪賊、採取大包圍式、而期達到澈底勦除目的、

一、警務廳提出組織山林警備隊案、該隊之組係由林業公司、原有自衛團編成軍隊、其服裝等項、皆與日軍同、關於該隊之教練、採聘日本退職軍人若干名、分別擔任、該隊常川駐所、以一面坡爲最相宜、然須時常向各森林地帶遊動剿匪、以期掃數肅清、對於該隊組成之後、一切經費、則擬定由各森林業公司擔負、然各林業方、除擔負該隊經費外、仍須組織自衛團若干名、以期增厚兵力云、

【又訊】治安維持會、茲以

三角地帶剿匪追報
官軍所向皆捷
各軍均正在尾進中

【安東訊】本市第一區軍司令部消息、步兵第四團第三連於三月卅日、由鳳城出發、向大鏁進行、行至小澀溝大石嶺遇匪帮四十餘人、激戰一小時之久、匪勢不支、向西方潰退、同日第四團第六連、在岫岩北方、孫家溝附近、與匪軍天德幫遭遇、激戰二小時、活捉胡匪四名、餘黨四散、正追擊中、我方毫無損失、又匪首閻生堂、率黨六十餘名、盤居由盤溝經騎兵二連痛擊、匪勢不支狼狽逃散、正在追擊中云、

法院檢廳改訂辦公時間

【復縣訊】本縣地方法院、與檢察廳、因時屆春季、晝間天日漸長、而夜間漸短、故於四月一日起、至六月卅日止、辦公時間、更爲上午八時起、至下午四時止、星期六十二時止、星期日、與放假日、均行停辦云云、

凌源縣署力謀造林
提倡農民種樹
——以期將來之繁殖——

【凌源訊】本縣公署、及指導部、協商空山白地、多栽楊柳等樹、以期將來長大、取用便利、竟於月之一日、實行通令各區警署、督催鄉農按門戶計算、每家均栽樹兩株、其有他願多栽者、不在此例、此樹十年後、定成一種相當材料、而免由遠方購買不易之故、現查凌源所屬各區、禿山太多、都被先年採取罄盡、指導有見及此、爲民人惜、故竭力宣傳利益督催培養、可見當局長官、關心民事、無微不至、以及街巷國道之兩側、亦皆栽養以備夏日乘陰、復解盛疫流行、大有益云、

警署整頓街市
興修道途重築溝壕

【興隆鎭】本鎭係呼殺巴等縣門羅我國產粮首要之區查地方之繁榮足有縣境之槪自建國以來皇恩普及人民得於樂業市面較前優其興盛而街道仍舊道傍水溝尙付缺如每値雨雪泥濘難行自孟署長涖任以來極力整理除飭各商號每日晨起打掃外招集紳商各界開市政全體大會討論街市淸潔及修掘道傍溝壕事項現已開始工作市民受益非淺該署長可謂關心民謨云

分局主任克盡厥職

【彰武郭家店訊】鎭設電話分局、早誌本報、查該局主任張化民、曾充要差有年、人極精明、辦事認眞、是以自實行收電話費後、各商號各機關、非有免費通話之必要者外、無論何人、槪不客氣一律收費、似此主任、謂之克盡厥職、亦不宜乎、

抓獲煙館維持專賣

【富錦集賢鎭訊】本鎭警察署長楊華軒君、到差以來、對於職務上之工作、毫不放棄破出情面、作事認眞、政聲日著、久爲上峰之倚重、查抓私煙館一事、猶爲注重、於前十五日、率長警多人獲拿煙案數起爾來一般流氓、私設煙館業者、均行歛跡、另謀生計、日來本鎭、紳戶李文韶君、所組織登雲樓零賣所之營業日見色、聞每日可賣煙六七百份不等、大有山陰道上、應接不暇之槪而該寳人之營業如此之發達、不能不感楊署長熱心維持之苦衷云云、

奉天法院旁聽記
弟兄三人娶一妻！
李氏女堅意要脫離

有王金城者年二十三歲河北天津人於三年前携眷來奉、在工業區、開設汽車公司專載往返旅客、以謀生活、所幸每日所賺、尙能糊口、惟共妻李氏現年十九性頗

浮蕩

每日不安於室、大同二年正月間、李氏不知受了何人的鼓惑、乃提起要與王金城離婚的意見、曾經法院一再審理、結果因王金城不表同情、沒有判離、李氏百思無法、只得混下去了、那知迨至該年三月間、李氏又以伯叔（即王金城之兄弟也）强逼姦汚爲詞、而潛奔奉天市同善堂棲留所安身、初時王金城不知李氏行踪、尋些日期無有

消息

也就將他（李氏）忘掉咧、近來王金城忽聽友人說、才知李氏在同善堂棲留所內居住呢、於是王金城乃狀訴於瀋陽地方法院、請求與李氏同居、以盡夫婦之實、經推事張錦藩開庭審理、覩李氏短髮藍衫、擧止大方、堪稱摩登女郎、茲錄其當日問答如次、

王金城供

問、你是王金城嗎？
答、是的、
問、你多大歲數？
答、二十三歲、
問、你是甚麼地方的人呢？
答、河北天津人、
問、現住那兒呢？
答、奉天工業區、
問、你作甚職業呢？
答、我在工業區開汽車公司呢、
問、你爲甚麼告王李氏呢？
答、請求同居、
問、她是你女人嗎？
答、是的、
問、現在她在那兒呢？
答、她去同善堂二年多了、
問、以前你們還離過婚來的嗎？
答、以前雖然離婚來的、但是在第一審未判離開、她又上訴了、到第二審又不准離異、仍判她隨我回家過日子、沒想到她投入同善堂棲留所去了、
問、現在你想把她接回家過日子是不是呢？
答、對咧、
問、你們感情好不好呢？
答、感情是很好來的、但不知她爲甚跑了、以先我不知她跑到甚麼地方去了、近來聽朋友說、才知他在同善堂呢、還回無論如何得叫她同我回家去才行呢
問、她旣不願意和你過日子了、你要她回去能行嗎？
答、那麼看法官怎辦吧、總之我想叫她回家去、

王李氏供

問、王李氏你多大歲數？
答、十九歲、
問、你是那兒的人呢？
答、天津的人、
問、現住甚麼地方呢？
答、在同善堂住呢、
問、你男人是王金城不是呀
答、是的、
問、你旣有男人、爲甚麼不和他同居而跑到同善堂去了呢？
答、他哥哥和他弟弟不死、我算不回去去、
問、這話是怎麼意思呢、
答、因爲他們弟兄三人睡我一個人、我不能許可的、
問、這話有何憑據呢？
答、他母親不叫他進我屋睡覺、到睡覺時候他哥哥和他弟弟就進我屋去了、非和我在一起睡不可、因此我一定不回去、我不能給三男人當媳婦、
問、你說的這話、有誰知道呢？
答、這樣無恥的事、能向別人說吧、當然是沒人知道的、
問、你就因爲王金城有哥哥和弟弟才不回去是不是呢
答、對咧、
問、如果王金城帶你在外另立家庭過日子你還回去不
答、他不能那樣、如那樣時我也不能跑同善堂去了、早先遇事他不與我作主、現在那能作主呢、
問、如眞的接你回去、另立家庭、你還回去不？
答、我一定不回去、
問、你旣是他女人、就有和他同居之義務、現在不回去、那是不安的事呀、
答、我任死是不回去、我是好人家的兒女、那能給他們弟兄三人作老婆呢、法官就是你把我判歸他了、我也不能回去、

王金城又供

問、王金城你女人不回去、你還有甚麼說的呢？
答、早先離婚也未判離開、她就跑了、這回我已經知道她的下落了、一定得叫她回家過日子、
問、她回去時你能不能另立家呢？
答、另立家、我一個人怕她再逃跑、所以不能和她在外邊另過、一定叫她回家
請法官作主吧、
審至此推事宣諭、本案候宣判吧、遂當押閉庭、

爲謀妓女健康
哈警廳實施健康診斷
以期傳染毒菌滅絕

【哈爾濱】哈爾濱爲北滿惟一之國際都市、人口衆多、商務繁盛、而操神女生涯之妓業、亦較其他地方爲繁夥、故妓女之人數、亦非常衆多惟此等妓女、祇顧營利、不講衛生、因之身患花柳梅毒而仍然倚門賣笑者、實繁有徒、涉足花叢之人、偶一不愼、往往被其傳染、受其害者、小則延及妻子、破壞家庭圓滿、大則毀身捐軀、阻害健全民族之發展、爲害之烈、殊有不堪設想者也、由此言之、花柳一症、實爲人類最可畏懼之仇敵也、是以花柳病之存亡、有關國家之盛衰、其害之大、並不減於鴉片嗎啡也、滿洲國中央政府、有鑒及此、乃令行哈爾濱警察廳、實施妓女健康之診斷、以作防杜花柳梅毒之張本、警察廳奉令之後、已定於本年四月十五日、起始實行、弟以實施之初、恐各方不明底蘊、發生疑慮、昨特將診斷妓女健康之原因、宣佈週知、以促各界之注意、茲特照志於後、查企圖發達滿洲國衛生行政上國民健康諸多緊要事項之中、以花柳病之預防、爲刻下之急務也、今依統計觀察、市民患花柳病之慘狀及浸潤之深刻、實不容須臾等閑視之矣、世人盡知患花柳病者、不但將毒延及其妻、更能遺傳子孫奪去幾多貴重生命、小則破壞家庭、大則阻害健全民族之發展、實人類長之仇敵也本病之存亡、有關國家之盛衰、其害之大、實不劣於鴉片也、惟預防之途、一爲衛生思想向上、由市民自預防辟戒、一爲施行傳染病源之妓女健康診斷、但其實際問題、乃由後者之健康診斷、以圖積極防止病毒之傳染、尤爲緊要者也、哈爾濱乃北滿惟一之國際都市、因人口之澎大、而妓女之數、逐日增加、如不能施行妓女健康診斷、而委諸病紛侵蝕於患者妓女體內、對於奪去市民健康之慘狀、不想可知、不惟平民之健康、即救療可憐之妓女、亦不可片刻忽視此重大問題也、本廳有鑒於此故依中央政府訓令、進行種種準備之調查、以期妓女健康診斷之實行、茲制定哈爾濱妓女健康診斷施行手續、自本埠四月十五日起實行、仰各妓館主人、及妓女等、切實遵照、勿違爲要云云、

爲期新制度量衡實施
省公署通令各縣所屬
禁止舊制度量衡輸入

【遼陽訊】謀畫一國內度量衡之舉行、實業部於去歲即有計畫、因各處人民、相沿成習、一時廢改覺難、故行資畫一、縣署近奉到省令、規定制定及販賣並輸入、舊式度量衡者、由本年四月一日起始、一律禁止之、並規定制後以製造度量衡爲業者、須請准政府、方准製造、以照實施云、

明校長辦學有方

【彰武訊】記者、昨赴郭家店站、見縣八校、校中各事、井井有條、推原其故、以校長明永祥、教界幹員、辦學有方、教員阮鴻恩、孫傳榮洪鳳晉、亦都精明强幹、教管得法所致耳、茲將所見、誌之如下、

一、設閱報室、終日伏首案頭、固讀書之本旨、而及時閱報、亦增識之一端、是以該校長、特將訂之大同報等數份、懸諸禮堂、以供學生課餘閱覽云、

二、包做制服、駒光易逝、朔望迭更、嚴冬早過、春日已臨、學生春季制服、一百餘身、已包給價値便宜之德隆合軍衣裝矣、淸明節前、即能做竣云、

三、教員晋京、文教部、第九屆教員講習學員、本縣一名、由縣教育股長、指定該校教員洪鳳晉、三日前往入學、所遺該員課程由同寅分擔、終日異常忙碌云、

四、校舍不足、彼校學生、請之不來、該校學生、揮之不去、一云招生、蜂擁而來、學生擁宿、大患人滿、惜校舍不足、如縣能撥款、添築校舍、八校進展、未可量也、

五、開講演會、該校長、爲養成學生語言流利起見、除每星期六晚、各級舉行語言競進會外、並於星期日上午、擧行全校講演會一次、由師長詳加指導和批評、以期盡善盡美耳、

六、添郵政局、文字者、所

莽漢殺人猛刺數十刀

【哈爾濱】南崗大直街四十三號日本食堂歐魯（譯音）於一日早三時許不知如何侵入莽漢二人、趨至該食堂執事人長澤辰之助、及其婦長澤西蘇（譯音）共寢之床前一言未發、竟以尖刀猛刺其夫婦刺畢逃走、並將電話綫繩割斷西蘇前後身共受刀刃二十七處當時身死、長澤氏雖身受刀刃多處、倘淸醒能以語言及至隣戶美國領館門前崗領楊福順知覺電話報告警所、警官趕至勘驗、據長澤氏聲言、莽汗年貌服色、紀憶不詳、似保充當夫役者、隨將傷人、送往市立醫院、救治死者報請法庭派員檢驗、長澤氏、年五十七歲、其妻西蘇、年五十六歲、枕下所置支票、及金屬國幣等現款約千元左右、仍然放在原處、該食堂所僱用櫃夥十餘人、均在樓上寢宿、警所勘報外緊急高張警網、着手偵查、不難明瞭眞相、

發現股匪
被自衛團擊退

【中和鎭】本鎭第十一保第一甲自衛團團長王萬生、報稱於三月二十九日、晚十二句鐘、有住戶單永昌報告、在甲九井姜明武屯、發現胡匪本團長當將所轄團員、盡數調齊、拚命去擊、該匪早知消息稍待片刻、即向北逃竄故未追及、據該屯言說、該匪共有二十餘名、帶有贓馬八十餘匹云、

劉縣長送別大會

【輯安】縣長劉天成氏奉令調任通化一節、已誌前報、各界因電省挽留、未蒙邀准、遂於本月廿七日午後三時假縣議場開催盛大宴會、與縣長餞別、次日下午四時縣署全體人員、復設宴會兩次、列席日滿官紳及各地方各界人士、共到二百餘人、一時冠裳濟濟、觥籌交錯、并由賓主分別致詞、歡感交集、散會後撮影紀念、至廿九日早七時、縣長起程赴任、全城均懸國旗、所有日滿官吏各機關法團及學校商民人等不下二千餘人、均赴東門外排列里許、揭揚國旗、高呼萬歲、歡送車如馬龍途爲之塞、并均表現惜別情殷不勝依戀之槪繼由縣長與各代表主要人員一一握手答禮始乘自動車告別汽笛一聲陽關三疊一般人尙佇立道左悵悵多時而散劉公德政感人於此可以想見云、

凌源警察局長
勦匪凱旋歸來

【凌源訊】本縣警察王局長芷山君、於日前赴第五區、剿匪首馬長樂、追擊十數日、將匪股擊得落花流水一般、無處駐足、共擊斃匪屍十七八具、該板籐指導官、後隨代十餘騎馬警、於二月廿七八日、與匪首馬長樂股、遭遇在第三區、滿門子老山座子一帶、猛擊一晝夜、將匪擊潰、向正南靑龍縣境竄去囑令三區保甲、於要隘路口防堵、以備從來、竟於月之一日下午、該王局長同板籐指導官凱旋歸縣云、

誣醫邪針
傷害生命

【本溪訊】本溪井泉胡同、張紹賢外號（假藥六）又名（靈仙）眞靈、一針就死、該張某、大吹牛皮、信口開河、針灸大成練的熟、內外科治的好、凡患病之人被某欺騙者不知凡幾、又一針之價恒在百數十元之普、前給王喜民治病、一針之下、立即斃命、後聞賠償百元、買棺梆請客、以免害人之罪云、

團長奉召參與會議

【開通】駐開騎兵第四旅第十八團團長宋殿才於三月四日赴吉垣第二軍管區司令部參與司令部召集全軍區之軍事會議至九日事畢返回、開通防地當即對團連官兵訓講會議時軍區所指示注意事項並吉司令官及中野主席顧問新京李司令官大澤顧問等之口演訓導開其會議槪要大抵係對軍事上定有一番整頓之意現已將開會時之口演訓導一一印刷成帙頒發各連並擬定於月終召集本團各連長來開會議以資整頓國軍而期軍隊日向上也足徵十八團團長對於作事上極其認眞尤對長官訓導立能恪守遵行此後部屬各連官兵敎育等切自克日向良善也

康平內務局長
刷新村政

【康平縣】內務局長鄭欣氏、品端學粹、爲守衆優、曾歷省方要職、及昌圖縣警務局長、頗有建樹自客歲間、得該縣民衆殷望、公舉爲局長以來、即本造福桑梓主義、努力於村政之改革、及村公所人員之刷新、以求鄉村瞻王道之曙光、步休明之途域茲擧其犖犖大者列陳於下、

一、改選村長、康邑自去歲與興安南分省賓博兩旗、劃界以來、所餘區村、殘破不整、爲確定行政制度、及地方自治便利起見、將所餘三十九村、改爲十九村、地區擴大、村長責任愈重、故對村長一席、特別愼重、限定每新村、選出三人、日前全行召集來縣、經縣長及參事官局長、當面口試、詳加審核、各村長人位業已確定、明令發表、並定於本月五日召集新村長、來縣傳習一周間、以期領略王道之眞諦、村政之要綱、將來勵行新政獲相當之效果可期而待矣、

二、考取僱員、查村公所僱員、如輔佐村長辦理公文、及計劃事項、職責至重、如任非其人、實難收效、鄭局長有鑒及此、爲拔取人材起見、曾於日前招考村公所僱員、報名者達百餘人、經二次考試、計正取十九名、備取十名、同時與新村長、受同樣之傳習、以期對于村政有深刻之認識、不致茫然、傳習畢、派往各村公所服務贊襄村長、力行村政、日後村政成績、定卜日臻良善、

三、樽節會攤、查從前各村長、對於會攤、任意攤派、其中弊端叢生、村民苦於非分之擔負、爲數頗鉅、自鄭局長到任以來、深悉地方情形、特別注意會攤、茲爲減輕村長負擔及剔除弊竇起見規定每村、每月造報預算書報署考核、凡用欵在二十元以上者、必須事先報署核准方許攤派、故各村長咸知樽節會攤、村民形中、均蒙其利焉、並擬將來新村成立後、對于財政、用統收統支公開列報辦法、因新村規劃地數平均、會攤擔負、即不能再有此輕彼重之弊、定能劃除往昔之惡習、而收改良村制之效、他日成績卓著、可預知矣、

嗎啡重犯遊街示衆

【海倫訊】本縣原有嗎啡療養所一處、附設於警務局內然徒有其名、未見實效自滿洲建國以來、凡事實事求是、經參事官指導官提議、將嗎啡療養事宜、移歸救濟院辦理、各指導官、嚴飭所屬、實行查拿、施以相當之療養所以二年來、由該院戒除之嗎啡白藥面的、實不下二百人、是亦我海倫縣政之一也法旣良善、我人民應如何驚心體勵、方不負施政者之苦心、若乃一犯再犯、眞所謂無心肝矣、日昨記者曾見有嗎啡重犯謝玉喜廉作林二名背粘白布條上書犯人姓名、一手執白旗上書嗎啡重犯遊街示衆八個大字、其一敲鑼沿街遊行並自述伊二人之行狀、去春初犯嗎啡案被收養半年之久、完全戒除、放出之後、復染重癖、現被拿獲又在療養 我二人深知自悔勸父老兄弟們切以我二人爲戒要緊要緊、記者目覩之下未敢有感於心也、

察東特別區之政治
改革一新萬民歌頌
姜縣長不辭勞苦親自指導

【承德特訊】熱河省公署、於三月二十七八日、召開全省縣長會議、多倫縣長姜朕靑應劉省長之電召、率內務科員司佑生、來省參與、本報熱河特派員、晤該縣長於省廳所、得悉該縣政治情形、茲該縣長涖任以來、痛前舊軍閥之跋扈、惜經鐵蹄下之小民、故於視事之後、急施以王道政治、加以友邦之指導、爲速求民醒計、對于各項經常政務、組宣傳人員、巡行鄉間、大鎭小村、加以指示、講解禮義廉恥、遵奉聖道、滌洗舊弊、樹立王道以拯殘餘之民、又秉姜公天賦道德、素抱淸廉之風、愛民如保赤子、視惡若除仇敵執法如山、鐵案不移、每逢細微之事、必親自查辦、誠恐百密一疎、與民不利、且多倫處與華國境毗邊、爲奸宵出沒之區、若非縣長、富有經驗、學問淵博、施政得當警備周密、察東之居民商業焉能如此昇平、安居樂業、士農工商、各司其職、生活充裕、絲毫無痛苦之虞、現在淸鑿載道、四民鼓腹而歌將來之路不拾遺、夜不閉戶不難辦到雖宋朝包公、亦不過如此、對與縣境所屬職員嚴告節儉、不使揮霍、而免乏錢生食、賄賂公行、殃害平民、如姜縣長者、可謂當朝賢宰、實不可多得之人才云、

擴充警察
添設武裝

【富錦集賢鎭訊】查五區集賢鎭、爲富錦縣、西南之鉅鎭戶口繁興、商業林立、更兼面積遼濶、所以舊設之警察如維持全區之治安、誠屬有鞭長莫及之槪、警察當局者、有見於茲、故現擬定、於太平[illegible]國強衛基）添設分所一處、並安邦河西、新安鎭、添設分所一處、開各鎭、該分所人員、共官員長警、拾名額、刻已正式成立矣、惟五區原有、興隆鎭警察分所一處、共有分所三處連同五署、共約警察機關、四處、官員長警、五十餘名刻已均行改編、爲武裝警察協同各甲壯丁團、維持全區治安當有裕餘、商民已後、更不爲逃賊之擾亂矣云、

槍斃著名大盜
人心大快

【依安訊】久擾地方、公平甯內之匪牛靑林（報字靑林）張占山（報字莊家人）二人赴邑西七十里之三鎭、陳姓（匪與有親戚關係）家中、意欲穴匿、經該陳姓出首於三興警察署、該署長萬不公據報後、當率長警、前往將二匪捕獲、並搜出套筒槍大連珠槍德槍等計三枝、立即備文、日昨解送來縣、審訊之下、二匪供認、是於今午拉往城東五里許慰靈碑前執行槍決、以警匪類、而奠戰士之亡靈、一時人心爲之大快云、

間島全省教育會議

【延吉訊】間島省公署、教育長袁慶淸氏、鑒及所屬縣市、各校業已開學月餘、前次躬親視察各校之成績優劣不等、擬於本月六日、召集各縣教育局長暨校長、開一聯席會議、以便指導澈底整頓教育之方針、及應興應革各事宜、俾收教育蒸蒸日上之效果、預想屆時、定有一番之討論云、

庸醫殺人

【哈爾濱訊】南崗下坎難民區五段一○號住戶邵德榮（年五十七歲、山東人）於日前赴街辦事、不愼被惡犬咬傷腿部、但不甚重、日來大覺痛苦遂命其子靑凱（二十七歲住三段九十一號）爲之延醫診治、其子靑凱、於昨（三十日）下午七時請附近三段十一號醫生闕盛玉與其父診治、當經該醫生試脈開方、命邵翁照方並服湯約一劑、至當晚十一時、邵翁之病、非但未減、且覺益形痛苦、反不如初、遂又延闕某診視、闕並不審邵之病理如何、竟可與邵翁針灸數次、正在行針之際、邵翁之病、已至不能支持、闕睹狀、始大驚駭托言如厠小解、竟逃之大吉、邵靑凱見闕久之不歸、遂至厠所尋找、豈知闕已逃之夭夭、而此刻之邵翁已竟不能語言、知覺全失、延至翌日（三十一日）上午七時氣絕身死邵靑凱忿闕將其父醫死而又復潛逃、遂將闕妻趙氏（三十五歲雙城人）控告於新站警所、該所稍事訊問、後即解署訊辦云、

出天花身死
醫士被控

【遼陽訊】本邑西關、有白姓者、其子患天花、西寶和堂醫士栗維綱診治間因藥力稍涼疏於表散小孩身死、而白某痛子情切、控於一署、傳栗醫到案、審訊一切、並驗畢業證書、經司法判處罰金以示薄懲、聞栗醫爲醫林名手、事出疏忽即成意外之恨云、

滿鐵主催
旅大觀櫻會

【營口訊】逢此春光明媚之時大地萬物皆呈欣欣向榮之態草木一新花香鳥語風景甚佳久處在枯寂之營市甚難得此種精神享受、甚屬遺憾、現滿鐵營口驛爲應此種需求、特主催一旅大觀櫻會、歡迎各界人士前往參觀旅大之文化戰蹟及燦爛之櫻花、並開行特別列車票價低廉、於五月上旬行、特先預告本埠有志者屆期早往參加以飽眼福勿失良機云、

皇帝陛下訪日與友邦日本（四）

滿日融和史上最光榮一頁

四、躍進日本之現勢

日本帝國自皇祖神武天皇兼併六合、統一宇內、鞏固一天萬乘之皇基、有二千五百九十五年悠久歷史、爾來皇統連綿、寶祚相繼、爲金甌無缺之國體、今者日本以此世界無比之悠遠歷史、而爲東洋之盟主、蹻於世界三大國之列、國運益趨隆昌上得盛德鴻謨之　天皇、下有忠君愛國之臣民、能君民一體同匡國難、

然回顧二千五百九十五年之過去、則日本亦遭遇幾多國難危局、始克見今日之伸展隆昌、就中自封建日本迄成爲近代國家之新日本的更生、嘗有劃期的明治維新之大業、當時日本國尚未脫傳統的陋習、其社會、政治、經濟各部門、均爲混沌不堪收拾之草創時代、外則世界各國以强大壓力侵蝕新生日本之權益、內外均遭遇未曾有之國難、但當此危急存亡之秋、出不世英才之聖帝明治天皇、首先下五條誓文云『……爲天下之萬姓凌萬里之波濤、身任艱苦、誓振國威於海外、以謝祖宗先帝之神靈……』

以五條示新政之方向途逕當此回天之偉業、臣民一體聖帝之聖心、而抗禦國難、因而築成堅不可拔之更生日本之基、原來七十年、日昇月上、始得有隆盛之今日、

今者、日本之國土超六十七萬五千平方粁、人口可稱九千萬、國富實上一千百數十億、此更生日本之短期中之躍進發展、成爲世界驚異之的、日本民族之堅忍不拔之『大和魂』爲世界人類所同申讚仰者也、明治革新以來每事不甘受列强之不平等的措置之日本、漸次整頓內政於政治、經濟、社會上、更改一切庶政、努力充實培養國力、故至明治中葉、撤廢不平等條約之機運漸熟、至於改正條約、收回法權、恢復關稅自主權等、脫去若干不平等的羈絆、成爲完全的獨立國、而整備國政矣、旋經中日、日俄兩戰役、日本之世界的地位漸高、迨大正時代、歐洲大戰後、名實相副而蹻入世界三大强國之班列經濟、文化、兵力等一切國威、較之列强並無遜色、即使徵之於外交方面、亦與世界列强對峙、而樹自立外交之旗幟、又關於產業方面、則最近躍進的產業之勃興、及外國貿易之伸展、顯示其經濟的强力、不失爲多望的日本將來之一指標；實在最近日本經濟力之驚異的發展已至於世界經濟上確保其牢不可拔之地位、日本自我滿洲建國以來、擲莫大之犧牲援助我國健全發達、世界列强雖予想等待日本之經濟的破綻、但日本始終不見絲毫衰頹之色、反益增其强度、此固不失爲說明日本經濟力鞏固難移之左證也、

夫一國經濟力之消長、乃規定其國力充實與否之測量計、日本經濟產業界之現勢、爲躍進日本之表象、確喚起吾人有絕大興味之關心、尤其滿日兩國之經濟的融和、乃對於現在世界經濟之經濟的國家主義、所應有之必然的過程、鑑於結成東亞經濟興隆之核心的日本產業經濟與滿洲國之產業經濟有緊密關係、滿洲國民一致以正確認識日本產業界爲必要、故特行一瞥日本產業界之消長、確信非徒然無益之事也、

寫生通信　新京市街之風景

廖經世畫

商埠市場西門

市場內有妓館和遊藝場、遊人多於是門出入、往來如織、熱鬧情形可見一般矣、

翁媳戀愛正交頸臥　乃子窺破無遺

結果父子均潛逃無踪

【撫順訊】世風不古、道德淪亡市內有某錻商執事某（名姑隱）原籍陝西人年逾不惑、性好漁色、髮妻遠在故鄉、孤身鰥居異地有子某甚幼、現在某商號學事、去年因中饋需人、乃煩媒作伐、娶周姓爲媳、過門以來、即以吳子年幼無識、不解風流爲怨事、嘖有煩言、該吳某偵悉兒媳心理、恐其不安於室、妄交狂蜂浪蝶、利權難免外溢於是乎打倒倫常、施行公開、翁媳勾搭成姦、造成新式戀愛、初則陳倉暗渡、繼而棧道明修、肆無忌憚不避物議、日昨清晨、該一雙老少情侶、正交頸酣眠之際、適値吳子自櫃歸家、目覩之下、不禁啞然、乃枯坐其側以覘彼等醒來動靜、未幾吳某已醒、見己子在旁、乃羞慚而起、無地自容、瞪目結舌、抄衣而遁、豈知吳子自始至終、亦未發一語、見其父走後、亦出門而去、也未回櫃、至今數日、消息皆無現正在尋覓中云、

因縣中經費支絀　增設地方新稅

【隆化】縣公署以本縣地方稅歲入不敷所出、相差甚鉅、並原有稅目、自國家光復後又首先以特殊恩惠、將人民所欠之陳欠國稅、田賦及地方畝捐、並捐稅之中所收之一切附加、均行免除、因此民力既已稍蘇、而地方款之收入亦大受影響、玆當國基益固、舉辦地方庶政、尤爲當務之急、自應妥爲籌備、以資救濟、現經一再調查、並參諸地方情形、擬以窰廠自轉車等二項、爲新設捐、即於本年度內實行、其擬訂新設地方稅章程如左、

第一條　凡在本管境內、無論城鄉、設立製造磚瓦或煉石灰木炭、暨煤炭等廠享有工業主權者、並置備自轉車等、一經調查詳晰登明冊簿、即應遵章納捐

第二條　廠捐除煤炭捐、具有另條、依照向章比例規定外、其他各廠、即按廠所資本、及製造銷費實況規定捐率、分列如次、一缸、每一廠暫定爲每年繳納捐額國幣二十元、二、磚瓦、每一場暫定爲每年繳納捐額國幣十八元、三石灰、每一場暫定爲每年繳納捐額國幣十五元、四木炭、每一場暫定爲每年繳納捐額國幣八元、

第三條　煤炭、每一礦區、除各該礦商按向來於每月繳納地方營業捐九元外、再以每期呈繳國稅礦區稅額五成以上爲地方礦區附加捐、亦按期同時照繳、

第四條　自轉車暫不分價値按輛徵收、每輛每年繳納捐額國幣二元、

第五條　徵收前項各捐、均於隨時掣給執照、即以奉頒之地方捐執照塡給之

第六條　前項各種捐目、均責成本署財務局外勤各區分徵所徵收員、負責稽徵按月彙繳以憑列收、

第七條　本章程暫爲草擬、其有未盡妥善事宜、俟奉令核示、再爲遵照更正之、

第八條　本章程於呈奉核准施行之、

第九條　本章程對於前項如於施行上有應改更者、得隨時妥擬呈明變更之、

啞吧女郎說夢話　嚴格批評其未婚夫

醒則聾啞如初

【撫順訊】市內南街有住戶王喜亭者、現在某商號任執事妻丁氏生一女、落生即啞、現已年屆標梅、面貌娟好、姿色可人、作事伶俐、善體人意然知識階級人、咸以其不能言語、故不肯俯就、而下等社會、雖有意高攀、又因其家富大不敢求婚、是以猶小姑無婿、而待字閨中也昨（二十九日）有媒人某來與在炭礦作工之周某作伐、周現年三十歲目不識丁、又粗而且蠢、惟光身一人、別無其他親屬、不嫌其啞、願約百年、結褵過門　無拘無束女父母以其女雀屛已張二載久已問字無人、今忽遇此良緣、自是前生造定、遂百不留難、慨然允諾、詎知該啞女得訊之下、頗不同意、於當日夜間、忽由夢中囈語、大談其未婚夫種種缺點、又解釋婚姻之應該自主、父母無專制强橫之理由、本身婚事、非自由主持、絕不能委身以事等語云云、該父母由夢中驚醒、見狀大異、急將啞女喚醒、再問之又不能言復審之又聾啞如初、洵奇事焉、特誌之以供生理學家之參考云、

警察告誡市民　重清潔防火災

【東豐訊】警察一署長卡文元關心治安注意清潔、雖三令五申誠恐人民陽奉陰違所以於本月二十五日午前十時假該署招集各門分所長街長等開行政會議、俾令傳諭人民遵守勿違玆將會議事項列左（一）查春季値民戶遷移之時戶口變動不能相符、務須令行調查以清戶數而免宵小混跡（二）現在春融解凍所有道路急應修理、砍高墊低、務使平坦兩旁陰溝必須疏通（三）春季衛生關係重要稍一不愼菌類最易繁殖、所有商民飯館旅店理髮處澡塘庭宇院落廚廁均令隨時掃除、散佈石灰、或防醫藥水、而免傳染病之發生、倘有傳染性疾病發生、必須立時報告以重民命（四）對於水筒機物箱公私廁所均須設備齊全、商民院落必須設立木質或磚砌的廁所以重清潔（五）商民門燈路燈均須安設電燈、以致一律（六）春風物燥實行防火、對於前次編救火組均須實地編妥務使應用以免處罰（七）對於自轉車如無通行證車牌者、加以取締並對於拉運貨物大車裝載僅限十袋、倘有故違按違令處罰（八）凡新開設商戶趕令領營業許可證、對於藥商尤應特別調查、如無許可證者立即取締、以上各項均關重要飭令趕速遵行、

夫嗜鴉片妻自殺

【大東溝訊】本鎭住戶高振山年三十五歲、務農爲業、家道小康、娶妻宋氏、平素尙稱和睦近來高某染有鴉片癮致將所蓄揮之一空、每日啓屛頗感困難、宋氏勸其解除、高某置若罔聞、且常不歸宿、以致夫婦間時起口角宋氏遂起自殺之念、昨晚乘人不備吞服鴉片數枚、及其夫發覺、已氣息奄奄、挽救無效、即辭世矣、遺有子女五人、均在孩提、堪爲痛惜務望癮君、以此爲戒云、

瀋南勒斃親子案　怪異一再發生

【奉天】瀋南官八家子村、陳慶善夫婦合謀、勒斃不肖子陳景雲等情、業經詳見本報、玆當該陳某死後、殊關靈魂、故特訪誌、以作研究靈魂學之討論、陳慶善有族弟慶生、其有子景風、現年卄許、於政變時、娶妻某氏、現年卄三歲、懷孕在身、當於二月八日早、（即陳景雲死之翌）赴陳景雲家、借趕面杖、進屋忽聞有燒衣帽之氣味、乃即覺頭暈神昏、當借妥返家（相距東西院）忙欲趕成面吃飯、則自坐炕、自云腹痛、而即發生胡語『爲何將衣服和帽子給燒拉呢…』剎那間而小女臨盆又胡云一句『嗳爲什麼你們勒我』衆人不得其故、伊忽花謝而亡、當由報知其娘家嗣得知陳景雲被害、始悉有靈魂之怪異云、

濱江省穆稜縣風俗政教概說【六】

第十章　衛生狀況

查本縣向無專設衛生機關、對於衛生事項、祇縣城與梨樹鎭二處、稍有設備、縣城方面由一區警察署附設清潔夫六名、歸該署節制督飭工作、月需經費六十六元四角、除房租月支國幣八元外、其餘清潔夫六名、月支工資國幣五十八元四角、由每月向地方所收清潔費項下開支、再梨樹鎭商民戶口較繁、設有衛生隊一隊、亦設於第四區警察署內、該隊設班長一員、巡長一員、雇員一員、衛生夫四名、清潔夫六名、伙夫一名、衛生車一輛、班長巡長月薪國幣各十二元、清潔夫月支國幣各九元六角、衛生夫各支國幣十二元八角、僱員月支國幣九元六角、伙夫月支國幣七元二角、辦公費月支國幣二十四元、除購買物品器具作爲臨時開支不計外、月需薪公馬乾等費共計國幣一百八十一元六角、每月由所收清潔費項下開支、其工作成績歷經按月表報在案、又本年春季曾經奉省令於春秋兩季舉行大掃除二次、已飭由各警署自行定日督飭商民各認眞舉行、並飭各戶門外設塵芥箱、禁止任意傾倒穢物復飭各警署轉商民各戶對於市內公私廁所極力修整務求清潔、並用木板遮擋以免穢氣四溢、並定於每月一日及十五日由各署督飭管界妓女赴就近醫院檢驗、倘檢有毒菌之妓即停止其營業以防傳染、並於春季由公醫院施種牛痘以防痧疫、並對於縣境中西各醫認眞考試、果能深明醫理素具經驗者、方准領證業醫否則嚴行取締、認眞防止並對於澡塘飯館旅店妓館等處、每日飭由各署巡查勸令清潔再市政方面刻正積極進行修理並注意路旁陰溝板、尤須儘先修補以便行人、此本縣衛生之概況也

謹告

山葉風琴　品質優良　音正耐久
博得好評　今回舉行　贈彩出售
凡買琴者　分等贈品　頭彩鋼琴
二彩唱機　務望諸君　勿失良機
〔印有詳章　歡迎索閱〕

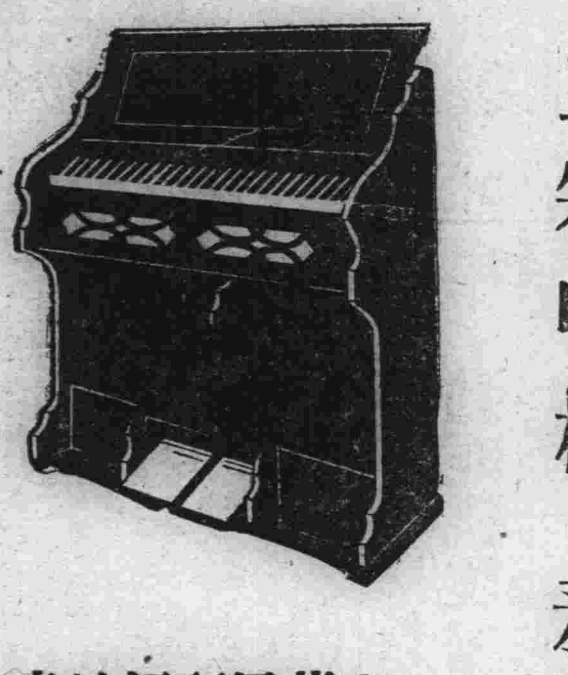

山葉風琴經銷處

大連市信濃町五六　山葉洋行　電話(二)四一四八
大連市浪速町三丁目　山葉洋行　電話(二)四三一〇
奉天市浪速通三六　山葉洋行　電話　二六九八
新京市梅枝町二丁目　山葉洋行　電話　二五七一

補血　强壯

赤玉牌葡萄酒

百杯健康
千杯延年

諸位兄弟姊妹
們　我以前很
衰弱　因爲喝
子赤玉葡萄酒
身体與面色
都十分好起來
請儞們嘗試一
番吧！

12

破爛市交易種種 (四)

商品採集的另一方式 破爛市綽號「小偷市場」

破爛市商舖、攤床貨物採集的諸方式，已如昨述，這裏要補述一點，也是他們集貨的新異途徑，尤其新京在長春時代，這種新異途徑取貨的方式最爲盛行，提起來多有知道的，破爛市的綽號，也被尊稱爲小偷市場，據說這

綽號

起得果眞名正言順，破爛市當之無愧，這樣說起來破爛市的商品的來源，是大値得玩味了，

這也許是商品採集方式的一種吧？去收買小偷的贓物差不多成爲破爛市收買貨物的大批來源，而且破爛市的商舖，攤床他們都願意採取這條途徑，當然這裏主要原因，是商舖或攤床去收買此項貨物給價不會高，同時在小偷方面得來的貨不用本錢而且還要急切圖脫手，於是收買的對方佔了優勢，在半要挾的地位，買到小偷破格賤價的貨物，在商舖與攤床方面無論是自己去收買或收買『買破爛的』的東西，在價格要遠差很多，於是他們一齊抓住了這條採集貨物的道不稍

放鬆

到現在還是有這樣的事實，不過比較過去要差的多了，起初由於偶然的收買，後來漸漸由成必走的道，破爛市在長春時代，是成爲專門收買贓物，出賣的市場，而且在破爛市經營生意的商販，他們都能與小偷輩打成一行，和衷共濟努力合作，事實上竟成爲公開的秘密，官廳方面雖知之，而應付的辦法是知之而已，破爛市是小偷市場，所以他們行動上也是最鬼祟的，尤其你如果留心去體驗，凡是那兒的商舖或攤床，他們收買貨物的時候，舉動多是倉荒，不打什末價，拿出錢多少說兩句話，遂後抓出一把銅錢，於是這場

交易

算是成功大吉，賣貨者在人堆中也就落荒而走，轉瞬消逝

這是破爛市商品收集諸方式以外附加的一個方式，但是我們在了解破爛市交易種種中卻不能忽略這種方式，雖然附加的而卻是重要的，我們明白破爛市的『小偷』性質，於是才能把握破爛市交易的中心，了解了破爛市的一切，

長春變成新京以後，破爛市小偷市場，其中小偷的作用確實比舊日大大減去了力量，雖是減去但是不能就說沒有了小偷作用，放下屠刀立地成佛的事情，我覺得幾乎不可能的事情，不過破爛市在今日，小偷的作用是不似舊時那樣利害而已，」

東西笑話選集

△—(七十三)……心炎

乞丐的飯筒

客夏，六月間，正大雨連綿的當兒，馬路各處泥濘，最甚西五馬路口，水深尺許，行人由北向南大街，或由南北行，均無法通過，有某青年，洋服革履，亦抵該處，正在發愁之際，突由傍來一乞兒，三十餘歲，垢面散髮，手內右執棗條，左提舊洋鐵罐飯筒，走至青年面前曰，『大爺！我背過你老去吧，省得沾污了你老皮靴洋服』青年一聽當即微笑道『那麽好吧』乞丐將其背過『大爺給我幾個銅子兒吧！行善的大爺呀……』青年掏了掏腰取出一枚拾元鈔票曰『我沒零錢，這只有十元錢票』乞兒一見錢票，哈哈的笑道『我到錢舖代你老找開去吧』青年曰『那不成，你走了怎辦？』乞兒又曰『如果你老信不着我，可把我飯筒交給你老作抵押好咧』作者曰，都看着自己的東西好且爲貴乞丐或以爲洋飯筒比青年的錢包還珍貴呢，

老哥對新嫂

友人，新君，一日與何女士結婚，有其友贈以新名辭構成的賀聯一付，本文云，上聯『老哥約！務抱定資本主義，砲艦政策，壓迫手段』下聯『新嫂哇！須堅持關稅壁壘，航線條約，抵抗精神』横書『勿屈城下』(激勵氣十足)

素英是東貨

滬上有鼓姬素英者，擅長梅花大鼓，故甚出名，有某儒者，最嗜素英鼓書，一日贈該鼓女一聯云，上聯曰『味之素』下聯曰『海洛英』蓋將素英之名併入，

今古叢談 (六)

(文丐)

斬高林

奉天廣寧縣高林，以婢代姝，被選入宮，前已述之，惟高沾聖恩，壓勢浩大，武斷鄉里，無惡不作，以皇莊頭而兼國舅，頭銜烜赫，權威並重，鄉里百姓，莫敢攖其鋒，而斥其非，久之，衆怨之府，萃於高林一身，迨至咸豐庚申間，李某爲廣寧宰，未涖任前，而商民訟高者，以千計，控狀如山，訟詞盈案，李閱之，雖震怒，無如何，清夜思之，如此土豪，且爲國戚，若不除之，非一縣令所能制，不得已，遂入都，賫狀詞，白諸其師倭文端仁公，文端奏上，蒙硃批，發刑部擬罪，定斬立決，李奉旨後，始之任，召高林而斬之，人心大快，君明臣良，上不徇私情，下不避權貴，眞堯舜之君，皐陶之臣，良可稱贊，記之，以補將來之史乘，而爲聖君賢臣之表彰，

男勢積成山

讀史記集解，引三輔故事，秦始皇時，隱宮之徒，至七十二萬人，所割男子之勢，高積成山，又太平御覽，引三輔舊事，秦時奢，後宮烈女一萬餘人，婦人之氣，上衝於天，兩事適之相對，頗可紀之，以助穀談，

玲病了 (一)

眉

玲玲病了，大夫說是悶鬱，小小的孩子會有什麽憂慮呢？媽不相信，爹也不相信，全覺着奇怪，問玲玲，她自己也說不出，但看見父母溫和的臉色，小小的心兒像得着無限慰藉似的，笑着笑着，竟歡喜得落淚了，

有幾個孩子病，不關切父母心呢？雖然爹和媽平時是那樣熱愛寶寶，冷待玲玲，可是玲玲病了，總有些着急的，但既不明白小人兒的心裏究竟藏着些什麽悶鬱，且看着玲玲反常的神情，于是使做父母的反不能不憂慮起來了，

玲病後的第三天，姥姥來看她的外孫女兒，聽說是這樣的病狀，老人家彷彿有一些兒了然了，便對孩子的父母說『不要緊的！這點兒小毛病，媽準保治得好，你們放心的，把孩子給我帶去，有個三五天兒，媽總還你們個活潑的孩子回來』

爲着尊重老人家的意見，爸和媽只好讓姥姥把玲玲帶走了，

姥姥眞是會疼外孫女兒的，一方面照舊給她吃藥，一方面，整天陪伴着她，把幾個小表弟的玩具，都拿來放在她枕頭旁邊，儘量的讓玲玲玩，又給她說故事，王小怎樣打老虎啦，小媳婦怎樣欺奶奶啦，也不嫌怪貧的一個勁兒的說，大舅母幾次爲張羅茶水走進屋子來，玲玲雖然笑着聽，可看大舅母的粉臉兒，很透着不高興的神氣呢！

姥姥不止會說，且會唱呢什麽『傻小子，睡冷炕』啦，什麽『嘰咕嘰咕丁兒』啦，老人家有腔有調的唱起來，幾次都把玲玲高興得不知不覺的睡着了，醒來的時候，姥姥還問她『孩子，姥姥家的炕不是炕吧，你睡了幾天，覺得怎樣着？說，寶貝！』『可暖和子呢，姥姥！』揉着小眼睛，玲玲回答着，于是玲玲樂了，

怪呵，姥姥的能耐眞行！大夫怎有像她那樣的本領？你看，整天的陪着玲玲，玩着，鬧着，說着，唱着的，不幾大兒，玲玲好啦，且和小表弟們玩得更歡，簡直沒有想家的意思，

媽每天打陳媽來問，知道玲玲已痊癒了，那天便招呼陳媽，叫稟告老太太，把玲玲領回去，已經誤了十來天的課，玲玲應該要上學啦，那時玲玲正搬着一個大皮球在拍着玩，姥姥忙叫着她『別玩啦，玲玲，你媽要你回去呢！』

聽了這話，玲玲可鼓起小嘴，她說，『我不，姥姥，我愛在您這兒！』

姥姥便接着追問下去，『小寶貝兒，你就回去吧，你媽想你呢！』

『媽不會想我的！』玲玲的小眼裏充滿了哀怨的光『媽只愛寶寶！』

『那兒能够？』老年人感着點凄涼味，她覺得她底了然實在是不錯的，但她不願使孩子難過，所以她說『玲玲和寶寶，媽都愛！』

『您說的好聽！』積恨在一個孩子的心裏爆發了『寶寶搶我的小汽車，搶我的小木馬，把我的洋娃娃折斷了一條腿，害得它成了跛子，小貓兒的嗓子也給他毀得不能咪咪的叫了，還有……』說着說着的，冰凉的淚就落在孩子的臉上，

奉天市歲時禮俗雜觀 (七)

孔日艮

牛郎織女傳說得津津有味 喫月餅却也說他是有來歷

……冬月……(A)冬至，這日雖然日期不定，但全是在十一月的裡面，所以列在冬月內，這日又名天長節，又名消寒節，因爲俗語『冬至長夏至短』表示到了冬至的日子，在我們奉市的地方時光，白晝的最短時間已終，便當漸漸的天長了，所以名着天長節，其指夏至短，那是和冬至成反比例的，至於所謂消寒節，乃是寒冷的天氣從這日開始進攻，共是九九，成八十一天，在這八十一天的裡面，很有好多的俗語，五九六九，窮漢子伸手，七九河開，八九雁來，九九加一九，黃牛遍地走，由這類的俗調，便可知道，在這八十一天裡，僅有一九到四九是冷，但是俚俗還們講究，實際到了十二個九，黃牛還不能遍地走，致究這種說法，或則是指關裡地帶吧，

……臘月……(A)初八日，俗爲臘八，因爲這天是在三九的範圍內，所以天氣是額外寒冷，有俗話『臘七臘八凍吊下把』看這等俗語，便知市內的寒度地位，這個節令，人民的講求，便是『吃問題大多數煮成黃米飯，內雜棗荔子，然後參以紅糖下嚥，意爲黏下疤，至於其他有無別的說法，不敢武斷，

(B)廿三日俗爲灶王誕，便是灶王升天日子，這日又俗名小年，人民除飲食吃些美好酒肉，商家方面，全都改換飯菜，在這天的夜裡，預先購安街市臨時所賣的灶糖，然後焚香燃燭，供上灶王，用成秫稭，作成馬形，另用秫米和水各一碗，全俸安切，將灶王爺焚着，訴說道『灶王爺本姓張，騎着馬跨着槍，上西天，見玉皇，好話多說，歹話少說』『灶王爺今年去，明年五穀雜糧多代些來』然後將灶糖黏在灶門口上，以黏灶王的嘴，防備有說歹話的時候，可是嘴黏上，歹話不能說，好話又將怎樣去說呢，這種論法，眞不知以什麽作主見，

(C)除夕過大月爲三十日，小月即是廿九日，俗爲過年，這日雖然不是眞的過年，但是一歲的尾聲，論它的景況比過年元旦日還要熱鬧，先期對於年裏一切用的吃的，全都預備齊整，然後便將對聯的一切吉祥綴語，貼在門窗和牆上，以及所供俸神佛上面接着供俸祖先，門神，灶君，天地，張仙，胡仙，三神，五道，眼光，菩薩之等等神佛，全是香臘供菓滿列，一時鞭炮乒乒乒的聲音響着，接着吹喜喇叭吹着街市往日的人，全都躲在屋裡過年，這種社會肅森冷靜時光，就有這一時的表出，到晚飯後，還給亡人焚紙，以及家庭各種娛樂，商號各類公開賭博，便將發起，到過夜十二時，便交了新年的元旦，這循環車輪式的時光像梭一般的行速，又是一年在這泛眼除夕元旦相交替時候便是『一夜連双歲五更分二年』的現象，不才拉雜記載，在這除夕的尾聲，也算够接元旦，將就停業，向讀者道一聲辭歲，(完)

程長庚傳略 (四)

光

其晚年集資甚豐教子有道 後之劇界角色無出其右者

及楊月樓入京，長庚一見，歎爲英物，曰，此子足繼吾三慶，極力羅致之，卒以三慶屬楊，謂楊曰，汝心始終其事，以竟吾志，庶不負吾一番賞識也，楊主三慶，悉存長庚舊制，楊歿，譚鑫培領袖，復年餘，而三慶部始解散，長庚可謂有知人之明者已，長庚既衰老，頗富於貲，一日念析產爲二，以一分與其長子，命學家出都次子隨己居京師，仍習梨園業，人問故，曰余本家世清白，貧而爲此今幸略有積蓄子孫無憂凍餒，不可不還我本來面目，以犢書香一脈也惟余去都，無人不知，若後人盡使讀書，設能上進，人反易於覺察，是求榮反辱矣今使吾次子，仍入伶界，庶不露痕迹，況優雖賤業，余實由此起家，一旦背之，亦覺忌本，人咸服其深謀遠識焉，清光緒辛卯歲，聞其孫已食廩餼，其次子因無嗓音，爲楊月樓之鼓手，北孫長兒唱武生，執業於楊至之門，所演八大錘探莊諸戲絕佳，或曰，長庚無子，抱一寠人子，曰章波，爲長庚打鼓，小生程繼仙，即章波出，未知其詳，程繼仙係小榮椿頭科學生，楊小樓係二科，實曰，翼翼京師，梨園之府，畢立，威信遂樹，雍明恭儉風化煦煦，遇下以寬，治法則武，旣肅春露，亦露夏雨班規云對，乃振歌舞，繞樑三日，去天三尺，未嚐鑿高難言調格，造斯聲調，以廸後生，發皇光大，以至於今俠勝古道，谷廣澤深，惟羨爲路，惟宅仁心，三十年來功德無限，無能名焉，曰大老板，(完)

斐洛凡士探案 姊妹花 (80)

美 痕達作

第十四章 地毯上的足印

四

凡士接口道『伊大概是覺得喉痛或其他類似的不適，但那是不關緊要的，有關係的一點，就是你和密司雪比拉都不會聽得槍聲，對麽』

醫士側着頭道『我完全不知道這件事，直到施潑羅來敲門叫我，我方才出來』

『密司雪比拉也陪着你到蘭克斯室中去嗎？』

『我想伊隨後就跟進來的，但我對伊說不要觸摸任何東西，而立即叫伊回到伊自己的臥室裏去，後來我退到甬道中時，聽得施潑羅打電話給地方律師，我就定意留着等警士們來到，我和雪比拉把這問題談了幾句，就去報告密吉司葛林，我就留在伊的室中，直到剛才施潑羅來叫我』

『你在樓上沒有聽見任何人，或聽得任何可疑聲音嗎？』

『完全沒有，這屋子裏本是非常安靜的』

『你可記得密司愛瑋的房門是否開着？』

那醫士想了一想，『我記不得了，那門大概是關着的，否則我也許要注意到』

『那末，密吉司葛林今天早晨怎麽樣呢？』凡士這一句問句，外貌上似很輕淡，但他的聲音却又相反，

醫士略震了一震『我初見伊時，伊似乎比較舒服些，但蘭克斯的死耗說明以後，伊又覺得非常不安，我剛才出來時，伊又在說脊骨痛了』

麥根已立起身來，向着穹形門口走去，

他道『檢驗醫官即刻就要來了，我要在醫官來的以前先瞧瞧蘭克斯的臥室，醫士，你跟我們一塊兒去──施潑羅你應得留在門前』

我們上樓時脚步很輕，我想我們大家都已會意，我們的到來不願意給密吉司葛林知道，蘭克斯的臥室像別幾間臥室一般地寬大，前面有一個大窗口，側面也另有一窗，窗上沒有帷幃遮避，那溫暖的中午的陽光，從窗口裏進來，牆壁上排滿了書，報紙和小冊堆滿了壁角隙地這房間很像是一個學者的書室，却不像是臥室，

在左壁的中央，有一個古舊的都德式壁爐，恰和愛達室中的壁爐完全同式，就在這壁爐面前，橫着蘭克斯的屍體，他的左臂伸着，右臂曲着，手指緊握，彷彿執着什麽東西，他的圓形的頭向一邊側着，有一條血流從他的眼上的傷口流出，經過顴角，流到地板上面，

海斯在屍體上察驗了幾分鐘，

他說道『密司脫麥根，他是在立定時中槍的，他倒地以後，曾略略牽伸過一下』

凡士俯着身子瞧那死人，臉上現出疑惑的神色，

何必常患

背痛

五十年之成績

第威德製藥公司歷獲全球五十餘年百試百驗之成績．遂敢擔保凡患背痛 腰酸 風濕 骨痛 骨節筋骨疼痛 遺精 便溺 小便赤濁 小便短少 膀胱便溺等症者．一服第威德補腎丸．立即愈好．

此丸在中國全國飽受各界讚賞．咸稱靈驗無比．因彼輩所患病症．雖經他藥醫治．皆無能爲力．服第威德補腎丸後．即獲愈好．請即向東三省獨家經理營口源來盛洋行或各藥房購用．閣下亦能獲此同樣效果也．

第威德補腎丸

有李楊倆厨子、李者既知用味の素做菜、楊者未知此法、做菜納悶、有一天楊偶看見味の素廣告、始知調味妙法、以後他用此做得很鮮美。

味の素

(味之素)

(到處藥房食料海味店俱有均經售)

染白髮紅毛之靈液

那伊斯

各界淑女諸位啊！倆們趕快購得靈液．那伊斯．染髮染髮、那麽着倆們的頭髮、一定倍舊加增美麗光澤、永遠不知老態。

定價 試用瓶 四十錢 小瓶 五十錢 大瓶 九十錢

發售處 東京 大阪 丹平商會藥房

代售處 大連 實業藥會社 奉天 井上誠昌堂 奉天 佐藤廣濟堂

經濟

去年度之滿鐵收入 打破從來紀錄

收入 客車二千一百零三萬 貨車一億五十萬九元

滿洲經濟發展之證

【大連五日電】昭和九年度三月三十一日現在滿鐵鐵道部收入、客貨之收入均破滿鐵開辦之紀錄、即客車收入爲二一〇三六、七三〇圓、貨車收入爲一億五九五、〇八七圓業績燦然可觀、觀此種狀態、尙能繼續後二三年云、

期發展植林事業 安東設造林場

樹苗八萬五千株

【安東訊】本埠縣農會消息、縣參事處會同內務局、於日前假縣農會場、爲修治國道舖砌石塊、特招沿國道各村長副、及各署長鄉農會長、詳細說明修治方法、並各村出工人數、限期修竣各情形已誌報端、但閒除修治國道以利交通外、尙有經新京實業部、爲期全國造林之普及對各省市縣分發黃花松苗或白楊苗木、現在此項苗木、已經本省實業廳轉發中、對本縣境內應發黃花松苗、爲五年生五萬五千株、白楊苗木一年生三萬株、共計八萬五千株、已經縣農會妥爲保管、惟閒此種苗木、若分給全縣六十餘村、則每村所得既少栽植亦感不便、故縣署與農會磋商之結果、莫若以此八萬五千株之樹苗、會萃於一地、既壯觀瞻叉爲模範旋據令擇一適中地點、而爲模範之造林場、現經張農會長擇選之結果、認定一區九連城鎭東山表忠碑附近最爲適當、當由電話請示實廳之指示、遂指定苗木八萬五千株悉數栽植該鎭東山迤帶地方、而壯觀瞻云、

間島日本酒 釀造公會將成立

【圖們四日電】圖們之日本酒釀造業者、於去年、即擬設立公會、以期製品之改良、販路之擴張、共守公約、皆立於共同戰線、而財政部正擬俟其淸酒營業完成時、徵收酒稅、近來、全間島之淸酒釀造業者、打成一片、擬設公會期以活動的統制法、將間島酒之聲價、發揚於全國、現延吉、龍井、圖們之各造酒業者、齊集圖們於四月三日午前十時以圖們小學校作會場已開間島釀造公會之創立總會矣、彼時有滿洲國財政部技術官奧田美德氏吉林稅務監督局延吉出張所長原信夫氏及元同所長小野茂氏、三氏臨席、指導一切制定公約、會則、春秋二季各開滿酒品評一次、以資研究進步云、

柞絲檢驗所 即將舉行開所式

裝置機械決定人員

【安東通信】柞蠶絲檢査所、自經實業部、收歸官商合營以來、對於檢査所之內部、已經實業部規劃妥協、從事鳩工修理事務化驗機械檢査等室、並由全國柞蠶絲公會聯合會、委派主事衫山好弘來安指導一切、但以所用機械前經定製未能運到、故開所儀式迄未舉行等情、業經屢誌本報、玆聞該所檢査用之乾燥機、再單機、及其他機械等項、現在已由日本定製完竣、於二日運輸來安卸陸經神戶製機廠派日本技師來安裝設中、約於一週間即可裝竣、至於檢査所長一席現尙物色中、惟經新京實業部、委任本間提玄兩駐在員業經人所視事、諸事已將完備、而開所儀式即將如期舉行矣、

哈航業聯合局營業 糧運方面不及去年

各地存糧較去年少三分之一 對於豆麥運費亦不能再減

【哈訊】哈爾濱航業聯合局于監事長對記者談、現在開江之期已近、本局正忙於各船員工之安置手續、本月十五日即可全部發表、各官有船隻、經本局管轄者、現已由各船主修理完竣、由本局派員査驗中、正式營業在本月二十日前後、即可開始、本局每年之航運、以裝載糧米爲大宗、據鐵路局、國際運輸、三井各方面調査各地現存糧石、比較往年約少三分之一、故本年航運之營業恐未必能及去年、因此之故所有之船隻、開江後不能開行者、亦必甚多、本局自實行大聯合以來、有輪船一百餘隻、拖船百餘隻、鳳帆船百餘隻、共計四百數十隻、資本共三千萬元、船員共有三千餘名、前年決算之結果、曾虧四十餘萬元、營業之不佳、係從來所未有者、而去歲之營業、較前年良好、現以決算未竣、尙不能發表、本局本年度之航運、預料將各地糧石減少、祇可以裝運鴿㩗煤及其他貨物爲主要、關於減輕小麥運費事、本局向來對於大豆、小麥之運費均係相等、無大差別、唯大豆在去歲價格低時、中央當局爲使大豆之易於出口計、故將大豆運費減爲九五扣、而小麥以係供給當地所用、故仍照舊未減、今則大豆價格已較去歲增漲數倍、而出口亦日見踴躍、故本年度局方自當恢復以往與小麥之同等運費對糧業火磨兩公會之要求減輕運費則不能允許矣

號稱穀倉之地 糧價竟爾飛漲

＝紅糧每斗二元＝

【富錦訊】富錦乃松花江下游之鎭也縣屬七大區面積廣大農產豐富、但所收者以豆麥爲最、縣境所產之雜糧、供給當地之食用、所餘者亦屬不多了、城裏住戶亦有農民、不過種地比鄉間較少、所收穫之雜糧、不足城裡食用、全仗各區農戶賣粮、供給城內住戶之食用、自入春以來氣候暖和、各區道路少見泥濘、一般賣糧之農戶、因道路關係、無重要即不進城、因此之故、現在之糧價、較客秋漲數倍有餘、雖價錢提高、調査城內糧商之雜糧、堆積尙屬不多、在海道以前恐不足供給市民食用、客秋小米每斗一元三四、現在漲至三元、紅糧客秋每斗一元現在漲至二元、稀米客秋每斗一元三四、現在漲至二元五、包米客秋每斗一元三四現在漲至二元五、如此暴漲當局當預先詳細調査、城內存雜糧之確數、能否供給市民食用、及維持粮價、以維貧黎之生命云、

壺蘆島擴充 帆船海港

建築費五萬元

【營口四日電】鐵路總局對壺芦島擬擴充帆船貿易港、現已將該島北海埋立地擴大建築費五萬元開始動工矣、

天津製洋釘業

工廠五家日製釘百五十桶

【天津訊】洋釘爲日常用品之一、在昔華北用釘、全須由日本輸入、近數年來本市製釘工廠先後成立五所（日人資本者一）每日可出釘百五十桶（每桶重百斤）除津市外足供運銷冀、察、綏、晉各省及魯西豫北各地之用故洋丁進口、近年已全絕跡、惟洋丁原料（盤條）中國仍不能自造、須由德、比諸國購買此項原料約佔洋釘成本百分之六十强、再加人工電力等開支、每桶所獲淨三角之微利是故欲圖此工業之救展、必須本國研究自造原料、△製造程序、製釘步驟、甚爲簡易、先將成捲盤條稍蘸强水去銹之後、以機器抽之使其細至各種所需要之細度復用機器截爲種種長短洋釘然後施以摩光、即告完成、最後裝入木桶、便可運銷各地玆將五廠概況分述於後、△工廠調査、一、和濟洋丁工廠、廠址特別三區、資本約三萬元、規模于五廠中爲最大、工人七十名每日出釘六十餘桶、釘長自五分至七寸、每月須用盤條約二百噸、二、東和工廠廠址閘口、開設已七年、爲五廠中最早者工人四十餘 每日出釘約五十桶、長度自三分至六寸、三、大合工廠、廠址河北五馬路、每日出釘二十五桶、工人三十名、每日工作十二小時、自上午七時至下午七時、工資自三圓至三十圓與他廠大致相同、四、振裕工廠、廠址邵家園子、工人二十餘、每日出釘二十桶、五、華隆工廠、廠址日租界保日人資本、規模小用人十五名、每日出釘十餘桶長度自一寸四寸云、

中央銀銀最近發行額

滿洲中央銀行迄自本年三月二十四日至三十一日之最近一週間發行貨幣額數如下

貨幣發行額	一六八、二九六、〇四四元一九
紙幣	一四八、四七六、〇九九元九一
準備	六七、七六八、〇九六元五二
保證	八〇、七〇八、〇〇三元三九
輔幣	一九、八一九、九四四元二八

砂糖交易額 極呈閑散

預料將提漲

【安東】砂糖交易因受銀貴及特產提昇之打擊、市況極呈閑散、雖有些許交易、然行市比產地較廉、惟因例年季節關係需要當有增加、預料五月中旬時、產地價額定有好轉、對市況將有提漲之模樣云、

滿洲化學工場 製造硫安成功

【大連四日電】滿洲化學工場銳意研究中之硫安製造、已成化學工業界注視之的已成功、利用烏卑法之製造、二日曾製得第一個良質硫安云

埃及廢止棉花稅

【東京四日電】四日據亞歷山大里亞天城總領事報告外務省、謂埃及政府二日公布廢止棉花稅至本年九月止公布尙埃及棉花稅、現在一塔達爾爲十巴斯托爾、

安義組合商對 減輕運費

已向滿鐵陳情

【安東訊】據商工會議所訊、安東與新義州各貿易商對滿鐵運貨希望減輕、及日滿間聯絡運輸之改善方法、業經朝鮮貿易會於三月十八日總會決議最經擬具陳情書、向滿鐵當局陳情中、同時對各關係方面要求協力之援助、

大同報社廣告部 電話二〇九六番

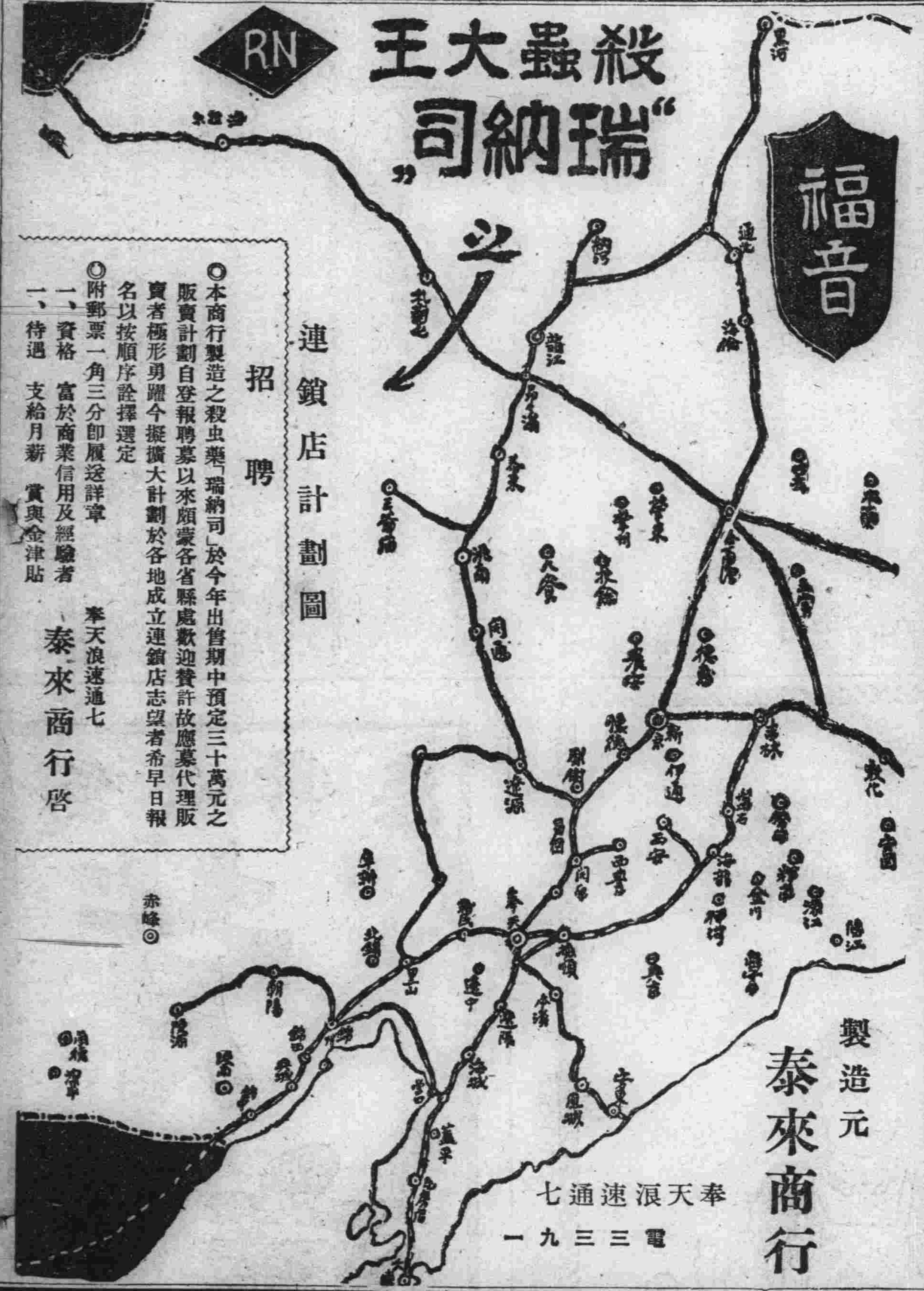

漆黑嫩髮眞可愛 誰知未染似枯草

一、最優等之染髮藥染後顏色鮮明

一、染法簡便可免洗頭之麻煩直接可染

一、白髮紅髮及其他不美麗之髮一經染後立卽變成美麗悅目之黑髮與天然黑髮相同

一、染髮藥僅用開水溶解卽可應用、經染後雖經屢次洗滌亦絕對不褪色愈洗愈黑愈增美麗而且絕無沾汚衣枕之弊

製造發賣處 日本大阪市浪速區稻荷町 石井成功堂

產科 婦人科 性病科

沖津醫院 (前博仁醫院)

院長醫學博士 沖津亘

同 產院

隨意入院 姙婦住院 照料懇切

日本橋通二〇 和登洋行左 電話五六八九番

鑛石無線電收音機

只要二元五角

新京日本橋通一八 伊關商店 電氣之店 電話二〇四〇・一五七五・六六六七番

天然溫泉增數倍効能

家庭溫泉藥

神經痛 癬風 子宮病 濕、白癬 痔瘡 拔毛症 寒性 一般傳染 皮膚病

(定價) 二次 金三角 十二次 金一元二角 販賣用者 金八元

●募集特約店

滿洲發賣元 新京大經路西四馬路口 福長公司 電話六三九六番

婉轉的諷刺 微妙的幽默 悲憤的激烈 傷感的痛苦、

使人啼笑皆非 使人心神俱快 使人咬牙切齒 使人凄慘淚下

啼笑因緣六集放映完竣接映 △兒女英雄△

西四道街龍春電影院

四月六日起映第五集・連日場場滿座希早駕臨

啼笑因緣

預告四月十一日起放映第六集

每日十二時起至十時止・一次購票五張者另贈一張

本片的特色

胡蝶 鄭小秋等主演

有實寫的舊時京華

有故都的實地攝影

有南北的地理風景

觀此片！！恍如遍遊北京名勝！！

觀此片！！不啻旅行平津古蹟！！

北平人不可不看看家鄉風景 未到過北平的人更不可不看

中國一般消息

黃河水災未已 貫台督工顚末
胡氏上財部經委會之呈文

【河北訊】建設廳長胡源匯，近將貫台督工經過事實，具呈經委會及財長孔祥熙，原文如後，

（一）二月十一日復工以前情形當源匯未抵工次之前，閱本省河務局長滑德銘每日報廳之工作報告，只有某日對於某埽占進長若干公尺，加高若干公尺消息，從未有潰蟄之記載，若據該局前後所報做成之埽占尺丈一併加算，應早已合龍及抵工次視察，方知該局以前所報之工程，屬於搶加者半，屬於進展者亦半，迭經潰蟄情形，訖未報明，當源匯抵工時，正停工待欵，及欵籌到，遂令該局長及監督修開列復工進占合龍期限，暨應備物料估單，經工賑組黃利會及源匯會議，決定二月十一日復工，十二日進占，二十二三日合龍，

（二）二月十一日復工以後情形，十一日復工後，各埽間有蟄動，均隨蟄隨加，訖十四日西埽全部凹陷，中深如井，透至水面，據云，原做正邊兩埽狹小後捆爲一埽，中夾土櫃，是凹陷即拆卸椿繩，搶土加料，恢復原狀，東西兩金門占，遂延至二十二日始同時造做，工作一日，歷料八抷，尙稱順利，詎至酉刻東正埽占東邊埧占忽全部側蟄入水，邊埽占僅露尺餘，經星夜拚命搶加稭料大溜幸未漫過，查日間所做之東金門占生根於此埧占，此埧占壞，則金門占勢難保持，故又將該占全部拆卸，迄二十四日辰刻，東正埧占甫搶加起正，在搶加東邊埧占拆卸東門占時，緊靠東正埧頭之埽占，又全部潰陷及水，此段埽占，係正埧占生根處稍有疏虞，正埧不保故拚全力一日搶起，二十六日西邊埧占下垂約二公尺，立即附鑲邊廂做起二十八日東邊埧後路被廻流沖刷，潰陷長約三十公尺，寬約十公尺，查東邊埧占生根於此，該埽占甫行搶起，後路即行潰陷，土櫃後截亦全部沖去危險殊甚，遂即添做埽壩，挑去廻溜，極力塡築始獲保持，三月二日，西邊埽後路亦被廻溜沖刷潰陷，其面積較東邊埧鐵路之潰陷尤廣，而危急情形亦更甚，當即仍仿東邊埧辦法趕做埽埧挑溜迄今尙未完全恢復，五日東蟄正埧占又全部下，幾平水面，西邊埧下蟄四公尺，八日又下蟄六公尺，深陷入水現正分別搶加，以上鉅險，雖經晝夜搶護，並拋擲蠻石蔴袋磚範，保護埧根，但東西各埽屢經蟄陷，上下口至不對，而正埽尤甚且前扒約十公尺，如此狀態，金門占自無法展進，至於一二公尺之下蟄，暨小部份潰陷，稽考工情日報，幾無時無地不免繁冗，不及備陳，此外最棘手問題爲土櫃，澆土時澆時潰，酮前堆蔴袋自後澆土然亦未能全部站住，溯自復工以來，計耗稭五百萬斤，秫蔴三十萬斤，蠻石五百市方蔴袋十一萬條，麵袋五萬條蒲包八萬個，靑磚十餘萬塊土價約三萬元，工資約萬餘元、工資約萬餘元，幾盡耗於搶護原有工程中，

（三）工程前途之失望當源匯初抵此間，對於原有工程會徵求各水利專家意見，僉謂殊鮮成功希望，祠在工地詢及兩埧指揮朱段長長安，據稱，稭埽工程如口門水深在六丈（二十公尺）以內，尙可勉強施工，過此限度，金門占即不能進做，關門占自無從着手，默察趨勢，口門日見刷深，前途未易樂觀等話，然大宗物料，均爲施此種工程所購備，何能中途變更，不期復工後，東西各埧即紛紛出險，側蟄潰陷，迄無已時，而所進之金門占，東占已拆，西占於二月二十六日夜而加料，至二十四坯忽蟄細崩斷，捆廂船顚簸傾倒，在船員夫幾遭顚覆，現水深每日平均達二十五公尺左右，該朱段長服務黃河工歷三十餘年，所稱各節，當係由經驗而來，是殆無進占希望矣，

（四）前後耗欵數目，查堵口工程，全部計分四項，一，堵塞北一段大堤三口門，二，修復華洋小埝，三，堵塞聶莊串溝，四，堵塞貫台口門以上初共估洋約二十萬元，（內第一項七萬餘元、第二項五萬餘元、第三項四千餘元第四項約七萬元）追加洋十二萬元，均發交該河務局領訖，迨復工後，孔主任又撥交該局兩萬元，本省又撥交該局五萬元，此外尙挪借太行堤專欵三萬元，像省補助費兩萬元，計前後共洋四十四萬元，再查支出方面，北一段大堤用去兩萬五千四百餘元（按此項係用以堵築二十一號口門因合龍失敗中止）聶莊中溝用去兩千三百元，按此工已竣，華洋小埝用去約二萬二千六百餘元，（按此工未竣）除去以上三項共用欵五萬餘元，下餘之卅九萬元，盡爲貫台堵口工程耗用，昨據該河務局報告，尙欠債約兩萬元，是貫台一口門，前後用欵已達四十一萬元矣，

（五）現在困難情形，查現在搶護，原有工程，每日開支最少亦需五千元，多則竟逾萬元，欲進占則無法施工不進占則虛糜巨帑，且在工員夫，日夜搶險，多已疲憊不堪，長此支持，轉瞬桃汎麥汎相逼而來，水中災民，其何以堪，綜以上事實經過情形，用敢不揣冒昧，瀆請鈞會部迅賜主持，設法挽救，無任屏營待命之至謹呈全國經濟委員會，財政部部長孔，駐貫台督工河北省建設廳廳長胡源匯三月十三日，

於此次貫台堵口，其失敗原因，在於純用舊式工程當開工時，曾有人主張於舊式工程外，宜輔以新式工程，奈未實行，源匯抵此，聞中外各專家言工程前途，恐無希望，第念奉命督工，對於原定計劃勢難變更，且所購大宗材料純爲舊式工程之用，事實上亦無法救濟，惟有督率員夫，不分晝夜，努力搶堵，月餘以來，工作員夫半罹疾病，而洪流日漲，已成工程，又復隨時隨地發生危險，堵口工程，遂陷於失敗，禦水無功，實覺愧對災民耳源匯附識，

因治遊而起之殺案 地方法院審理
七角錢茶資逼出一條人命

【天津】上月本市日租界中原公司北門旁，發生楊士信刺殺董德月當即斃命一案，經天津地方法院檢察官孫文昌偵查終結，認爲被告楊士信實犯刑法預謀殺人罪，提起公訴，刑事庭開審，玆誌情形於後，

檢察官起訴書　被告楊士信即楊學亭，男，年二十一歲天津縣人，住日租界亨得利鐘表舖後十五號，作工，右開被告，因殺人一案，業經本處偵察終結認爲應行提起公訴，茲將犯罪事實，起訴理由，及所犯法條，開列於後，被告楊士信與已死董德月之盟弟于恩元素識，本年二月二十四日，楊士信偕同于恩元赴南市紅葉村金桂堂冶遊比因均未帶錢，楊士信先走致將于恩元帽子留贖，翌日于恩元向楊士信索償不得，心頗忿恨，遂於同月二十六日下午六時，邀同董德月赴新旅社後金岡洋行，尋向楊士信索欵，逼令將身穿棉袍變賣，楊士信被迫佯允，暗袖尖刀一把隨行，預謀將董德月殺害，甫至日租界福島街中原公司旁門處所，被告即出利刃，猛向董德月合面腰部刺殺，當即身死，經日警署報請相驗，並將被告解送到院，偵訊被告自白前情不諱，董德月被殺創傷，亦經驗明塡具驗斷書在卷，並有尖刀一把扣押在案，供證確鑿，實觸犯刑法第二百八十四條，第一項第一欵之罪合依刑云訴訟法第二百五十三條第一項，檢同卷證，訴請審判，此致本院刑庭，

刑庭審理情形　刑庭開庭審理孔庭長偕陳薛兩推事升座後即請檢察官蒞庭檢舉，提到被告楊士信，被告律師李維祺出庭辯護，庭長訊畢被年告歲籍貫後，問，于恩元和你怎麼認識的，供，在他們盟兄弟處認識的日子不多，問，董德月呢，供，我不認得他，他是于的朋友，問，你們到紅葉村是那天，供，二月廿四日禮拜，我同于到金桂堂，問，從前去過嗎，供頭一次，問，招呼小紅，供是，問，誰招呼的，供，他問，他招呼爲何向你要錢，供，他向我要錢，我未給，我就出來了，問，他帽子被留下，供，我不知道，問，多少錢，供，七毛，問，他向你說，你招呼的，應由你給錢，供，是，問，他們幾時去找你，供，廿五日到鮑家找我，問，誰去的，供，四個人，于和董德月還有兩個，問，你給他錢沒有，供，我沒錢是姓鮑的給勸走了，問，扎死董德月是那天，供是二十六日，我怕他們找去由鮑家搬到金岡洋行，他們又去了，我要將棉袍當了給錢他，他們却非叫我賣了不可，走在中原公司後門時他們抓我棉袍，因此打起來問，刀是何時買的，供，是原有的刀，問，爲什麼帶在身上，供，他們找我去，我帶了防備他們要打我，問，係常帶着，供，不，問，你要扎應當扎于，爲何扎董，供，也不知道是誰，我就一刀，他們三人全跑了，問，你要扎死他嗎，供，我要是想扎他，爲何還要當棉袍還錢，問，扎幾刀，供，一刀問，扎在何處，供，未看眞問，你想扎死他，供，他要是准我當棉袍，不是非賣不可，也打不起來，訊至此，

請檢察官論告　庭長請檢察官論告，略稱意見與起訴書同，繼由李律師辯護，略稱本案起訴，以被告犯預謀殺人罪，寔有應研究之處，被告殺人，應負刑責，確無異言，惟是否預謀，應予注意起訴書所述理由，以預帶尖刀爲預謀之證據，殊不知彼帶刀爲自衛，如一般人身帶自衛槍枝，一旦驟事，是否即可認爲預謀，此項根據，難認爲有理由，且被告與死者，並不相識，亦無仇隙，焉能因數角之想，起意謀殺再如果係出於預謀，何不於見面之時，即將扎死，何必待行至中原公司行人衆多，無法脫逃之地，始行動手，實由董等，再三逼迫，致因激憤而出此，且被告年僅二十一歲，爲一無知之靑年，原起訴條文不合，請依法變更條文，公平判決云云，庭長即宣告本案辯論終結候判，即行退庭云，

清華風潮惡化
校方訓誡學生宜加悔改
驅逐沈畢委會準備反抗

【北平】清華大學此次驅逐秘書長沈履及事務主任畢正宜事件，自沈畢二氏提出辭呈後，表面上似已趨於和緩，自前晚四時教授會開會通過請校長對於越軌學生行動，嚴重訓誡案後，又呈極端嚴重之情況，茲將記者親往該校視察所得各方情況，記述如左，

教授會議

自清華此次事件發生後該校教授方面從未表示任何意見，突於前日下午四時假該校科學館三零八號室召開教授會臨時會議，一時校內空氣立見緊張該會係由梅貽琦校長主席，出席教授有馮景蘭，朱自清，鄭桓蓀，馮友蘭，王文顯，俞平伯，潘光旦，吳景超，金岳霖，劉崇鋐，佘肇池，張繹熙，錢稻孫，張印堂，等四十七人之多，當場通過議決案三件，爲一，本會對於沈茀齋先生此次所遭受之誤會，表示同情，並派代表慰問案，二，請校長對於學生此次越軌行動，嚴重訓誡如不悔改，即嚴加罰案，三推舉吳正之朱佩弦浦逖生吳景超蔡方蔭五位先生，爲慰問沈茀齋元生代表，

校長佈告

教授會開會後，驅沈逐畢委員會方面亦即加緊工作，不意校長辦公處於突發布告，對於學生嚴爲申飭，並對沈畢罪狀，嚴加辯正，其布告原文如次校長辦公處通告第一六四號『査學生自治會代表所陳關於沈秘書長及庶務科畢主任各節，茲經切實査明，該代表等所陳，或全無事實根據或係出於誤傳，與事實不符其全無事實根據者，如所陳沈秘書長陷害本校同人一節據稱本校同人被捕，均與汝秘書長無涉，又如所陳沈秘書長畢主任組織汽車公司一節，經本校向社會局及公司關係方面調査，均無沈秘書長及畢主任加入股東情事，又如所陳沈秘書長操縱學生會一節，査本學期開始時，學生會內部迭起糾紛，沈秘書長承學校之命，應學生之請，出任調停，事確有之，不得謂爲操縱，其係出於誤傳與事實不符者，如該代表所陳沈秘書長借視察校產名義，支用公欵赴北戴河避暑一節實因本校基金財產中有山海關房產一處，去年夏間因有中基會收歸校用之提議，學校會派沈秘書長及會計科戴主任前往查看，共用四日旅費及車費一百十八元此後沈秘書長雖在北戴河休息一星期，但並未支用公欵又如所陳沈秘書長透支薪金一節，實因去年十一月沈秘書長因母喪經學校核准借支薪金三個月，分月扣還，至十月扣清，又如所陳沈秘書長自請加薪一節，實因本校近來對外交涉甚多，秘書長應酬較繁，由二月起，曾月支給津貼五十元，此係因現在特殊情形酌量辦理，非由沈秘書長自請，又如所陳沈秘書長用公欵請客一節，査並無此等情事，其一月十八日宴請市政府工務局局長，係代表學校接洽修路，並非私宴會，又如所陳沈秘書長於十四日晚學生會開會之際，飭人將電燈熄滅一節，査是晚沈秘書長因事入城，至十一時始返校，與電燈熄滅案無關涉，至於校內任用人員，近來多由考試登庸，或由各方推薦，經審査合格方始錄用，凡此諸節，足證該代表等所指陳，均與事實不符，乃諸生輕信浮言，不察事實，對於沈秘書長及畢主任遽施攻擊，已屬非是，又復廣貼標語，濫發傳單，殊屬有違校規，姑念本校兩經搜捕，人心不免浮動，或致諸生易於感情用事，尙有可原，特免置議，以後如再有此等情事或其他越規行動決予嚴懲，特此通告，校長梅貽琦，中華民國二十四年三月二十日，』

學生方面

學生方面自教授會通過三項議案後，表面上似稍見緊張，校長佈告公佈後，則緊張情况，特別顯明，驅沈逐畢委員會工作亦竟加緊，據該會人員稱本會舉發沈畢之罪狀，並非虛構，決貫澈始終，以副同學之望，辯正文字，現已起草完竣發表，並將仍貼各處當記者前往該會時，見紅綠色紙所書之大張公告，已書就大半，內容係就日前該會告師長書內容所舉沈畢之罪狀，再加證明字句，該校校刊，例於每星期一，四，發刊提前一日，專載校長辦公處通告及教授會臨時會記錄該校此次不幸事件，學校學生兩方，情形如此，一般預料，今明日必有重大變化云

贛省禁煙雷厲風行 設煙犯硬戒所（下）
每日白飯一盤鹽水一杯 死則勿論戒淨仍須處罰

每名發給葬埋費十元，飭由家屬領回殮葬硬戒人如已戒盡硬戒所應即報請保安處，指派醫師驗明後，由處轉呈省府，移送法院依法治罪，

劃區禁絕　頃贛省政府奉蔣令，以本省第十二區所轄各縣，瑞金，寧都，會昌，石城，雩都，興國，應列爲絕對禁烟區域，令飭一體切實遵辦，茲經探錄其原令如下（上略）案奉國民政府軍事委員會委員長蔣行營禁字第七九二號訓令開，案查前據贛省第十二區行政督察專員邵鴻基電稱，查鴉片流毒，爲害最烈，弱國病民，莫此爲甚，本區淪陷數載民窮財竭元氣已失，徐圖恢復，不容再有摧殘，悉匪區烟禁綦嚴，運吸種植，幾於絕跡，舊有烟民，早已戒除淨盡，鈞座注重本區特殊情形，施以特種政治，澈底改革，建設不遺餘力，地方善後，諸端待理，革故鼎新，又貴善始，除嚴行査禁外，擬懇特頒禁令，各省土貨，不得流入本區，務期永絕根株，以維國本，是否有當，伏候示遵，等情，當經令飭禁烟督察處查明具復，以憑核辦去後，茲據該處呈復略稱江西第十二區所轄寧都，廣昌，石城，瑞金，會昌，雩都，六縣，尙無請領土膏行店營業牌照，及吸戶限期戒煙照證等情事，並經派員馳往調査，各縣甫經收復，街市蕭條，駐軍檢查森嚴，即或間有煙民，亦多懾法匿跡，復核屬實各等語前來，據此査該區所轄各縣對於烟土種運售吸，旣已禁除淨盡，該專員所請嚴禁特貨流入本區爲澈底改善起見，應准將該區列爲絕對禁烟區域，合行令仰該省政府即便轉飭該區行政專員，及各縣縣長切實遵辦爲要，此令，

民國二十四年金融公債條例全文

【南京訊】（第一條）國府爲充實銀行資金，撥還墊欵，鞏固金融，便利救濟工商業，發行公債，定名爲民國二十四年金融公債（第二條）本公債定額爲國幣一萬萬元，於民國二十四年四月一日發行（第三條）本公債按票面十足發行（第四條）本公債利率定爲週年六厘，每年三月三十一日，九月三十日，各付息一次（第五條）本公債期限定爲十年，前四年每年三月三十一日還本一次，後六年每年三月三十一日，九月三十日各還本一次，自第一年至第四年每年償還本金總額百分之一，第五第六兩年，償還百分之十四，第七第八兩年，每年償還百分之十六，第九第十兩年償還百分十八至民國三十四年三月三十一日本息全數償淸，前項還本以抽籤法定之（第六條）本公債應還本息，指定新增關稅爲基金，由財部命令總稅務司依照還本付息表所列應還本息數，且按月平均提交中央銀行收入國債基金保管委員會，本公債戶賬專欵存儲備付（第七條）本公債票，分爲五千，千元，百元，三種（第八條）本公債還本付息事宜，指定中央，中國，交通三銀行爲經理機關（第九條）本公債票爲記名式，得自由買賣抵押，如公務上須繳納保證金時，得作爲替代品，並得爲銀行之保證準備金，（第十條）對於公債如有僞造及損害信用之行爲者，由司法機關依法懲治（第十一條）本條例自公佈之日施行，

金融公債還本息表

（第一期）二十四年九月卅日付息三百萬元（第二期）二十五年三月三十一日付本息四百萬元（第三期）九月三十日付本息二百九十七萬元（第四期）二十六年三月三十一日付本息三百九十七萬元（第五期）九月三十日付本息二百九十四萬元（第六期）二十七年三月三十一日付本息三百九十四萬元（第七期）九月三十日付本息二百九十一萬元（第八期）二十八年三月三十一日付本息三百九十一萬元（第九期）九月卅日付本息九百八十八萬元（第十期）二十九年三月三十一日付本息九百六十七萬元（第十一期）九月三十日付本息九百四十六萬元（第十二期）三十年三月三十日付本息九百念五萬元（第十三期）九月三十日付本息一千〇〇四萬元（第十四期）三十一年三月三十日付本息九百八十萬元，（第十五期）九月三十一日付本息九百五十六萬元（第十六期）三十二年三月三十一日付本息九百三十二萬元，（第十七期）九月三十日付本息一千〇〇八萬元（第十八期）三十三年三月三十一日付本息九百八十一萬元（第十九期）九月三十日付本息九百五十四萬元（第二十期）三十四年三月三十一日付本息九百二十七萬元，共計還本一萬萬元，付息，總數爲四千三百三十二萬元，

瑞金收復後大建築 犂庭公園本月落成（上）
匪盤據時僞機關遺跡猶存 飛機洞景象一斑

【瑞金通訊】中央考察團團員等抵達最後目的地之瑞金後精神爲之一振晨光微曦時，即已全體起床，整理待發，蓋四師師部所代擬之時間預定表，係赴沙洲壩參觀赤匪遺跡之僞中央政府紀念堂等重要機關，則爲葉坪之赤匪遺跡，團員輩均以先睹爲快亟欲早時出發，惜天公不作美細雨霏霏，行程增加困難不少，記者以瑞金自十八年即被赤匪竊據，并建僞都，易名『瑞京』歷時數載，已爲全世界人士所矚目，故於未紀赤匪遺跡情形以前，爰將調査訪問所得概況，加以簡略之敍述，本縣位于贛省東南隅，山嶺重疊，極爲險阻面積據縣志所載廣一百里，袤二百零五里，東界閩省長汀，西界雩都，南界會昌，北界寧都，縣境土地肥沃，氣候溫和，不獨

富甲全省

抑爲贛粵閩三省交通樞要，赤匪盤據數年，建都於此者，良有以也，在民國十三年之統計約三十萬人，農民佔百分之八十，工人百分之八，商人百分之十二，遭浩劫後，現僅餘二十萬人，出產以穀米爲大宗，每年可收穫四百餘萬石，足供全縣兩年至三年之食，其他烟葉紙張等每年輸出亦在百萬元以上，故歷有秋美之稱，工商各業自匪據後，極呈蕭條，但各公路修成後，不難恢復，瑞金人民思想陳舊迷信最深，而好勇鬭狠，伏屍流血，視爲故常婦女長髻天足，勤於操作，惟男女界所不分，此恐爲他省所少見少聞之特種習慣，本縣教育原極幼稚，民八年後先後成立錦江象湖兩中學始漸臻發達，赤匪盤據，完全摧殘無餘，而匪徒欲澈貫其逆行倒施之共產主義起見乃開辦各種匪黨學校，如郝西史大學，紅軍大學外，其餘所謂列寧學校，遍地皆是倡邪說以麻醉人民，去冬收復，除將一切所有僞教育機關根本剷除盡淨外，現已有民衆學校十一所，光明女學一所，中山民校六所，男女學生已達二千餘人矣，赤匪自十八年冬陷瑞金後，即成立僞中央政府於城東之葉坪復又移至城西沙洲壩，此即數年擾及

東南半壁

發號施令之亂源所在，對於社會一切無不極敗倫滅理鮮恥寡廉殘忍橫暴恐怖欺騙之能事，哀鴻遍野，廬舍爲墟，洵爲亘古以來未有之浩劫，茲將赤匪數年來破壞情形概括分述如次，

（一）風化，赤匪據瑞金後，以打破廉恥相誘惑，社會風化蕩然無存婦女略具姿色則迫令自由解放，隨時至登記所登記，即爲夫婦，數日一天，一日數夫，視爲常事，暑天男女混合在河中沐浴，裸體相逐，恬不知恥，他如弒父弒兄，一切不倫不類之行爲皆公然爲之而不以爲怪

（二）經濟　自被封鎖，匪即濫發大批鈔票，最後逐漸跌落，現銀一元可換僞票十數元，卒僞票一元僅可購米三四升，鹽八錢，人民不得私相交易，匪徒并施行現金集中辦法，銀行儲欵借谷運動公債等，極盡搜括之能事

（三）分田　匪黨公佈之『土地法』及僞宣傳部出版之『土地問題』專以蠱惑農民暴動殺盡富農地主平均分田爲主旨有田七八弓即曰『富農』一二弓曰『中農』無田之佃農曰『貧農』受人雇用者曰『雇農』在殺盡富農口號下被害者達數千人，遂又改變路線，以擁出而不自耕者爲『地主』有田三十擔以上而自耕者曰『富農』有田五六擔者曰『中農』無田者曰『貧農』雇農則仍舊，其次則爲『五人』『紅軍家屬』除地主不得分田外其餘每人所分之田仍須留一部爲紅軍公田，公田及紅軍家屬之田，由農民代爲耕耘不可荒蕪，否則以反動論罪

（四）苛捐雜稅　匪徒捐稅共計九十餘種，其重要者，一土地稅，二，借谷，法，三節省捐，四，紅軍公谷，五公債谷，六，反帝捐，七，互濟捐，八，革命戰爭捐，九，擁護紅軍捐，十，歡迎紅軍捐，十一，慰勞紅軍捐，十二，歡迎新戰士捐，十三優待家屬捐，十四，救濟失業捐，十五，救濟難民捐等以下再談，

赤匪遺跡

赤匪各項僞機關原均設於東門外七里許之葉坪，而城內各地則皆無有，蓋爲免飛機之襲擊，後因葉坪已爲飛機所偵知，乃遷於西門外之沙洲壩一帶因天雨，路途泥濘，返寓已爲下午二時不及再往葉坪，全體團員由四師張參謀長及投誠匪首現任東路總部參議之楊岳彬引導登程，首至僞中央政府建之紀念堂，因被飛機炸毀後，又復拆去大部故所存者僅圍周之土牆壁及地上石柱之基礎而已，該堂建築係採最新式，座位後高前低，有樓，主席台週圍窗門均多，堂側即有大飛機洞，計分入口五個，可容千餘人，且均有詳密規定，由紀念堂某門出者從某入口進洞，以免擁擠，該堂建於二十二年冬，以備二十三年一月舉行僞中央第二次全國代表大會之用者，飛機初以瑞金民屋過多，未便擲彈，恐有塗炭人民之虞，乃去歲七月間匪首孔荷龍因被朱德革職，懷恨於心，且以五次圍剿匪區已被封鎖，遂迫不得已，投誠自首，且爲表現其功，就繪僞政府等所在地之圖獻於當局，以便擲彈，且偵知匪徒於八一南昌暴動紀念日，例有大會之召集，遂派機來瑞轟炸，據當日參加紀念會者談，飛機來時毛澤東在主席台演說，其他匪魁如朱德，周恩來溥古等亦均坐主席台後排，惜所擲之彈爆炸於堂後左角，而機關槍所掃射之處又在堂後右角，雖死亡數十人，而朱等則已逃入飛機洞內矣，纔翻山越嶺而至大窩，匪徒之工農紅軍大學，一名郝西史大學，校址建於半山樹林內，環境優良，風景尤佳，原有獨立之洋式房屋十三棟，現所餘者只校本部禮堂課室三所而已，禮堂地下堆積殘破匪徒書籍若干種，內有『中華蘇維埃共和國第二次全國代表大會文獻』一冊，宣言決議案及赤匪憲法大綱俱全，彌足珍貴，

又至下肖

僞中央執行委員會，係一舊式有樓之民房，惜已毫無所有，至烏沙隴之中央軍委會，則係楊姓民房，全部不過十餘間，復有新建之樓房兩間則爲朱德所住，屋後大樹下亦有飛機洞，逃避方法無所不用其極也，此外總政治部李德住屋等均爲矮子之普通民屋，據楊參議談，當匪徒稱雄一世時，沙洲壩下肖一帶均爲特別區域，配置衛兵甚多，附近隸屬機關，已少民居矣，軍事集全國精銳傾朝野智謀費時數年，圍剿五次，始於去冬奏收復之效，掃穴犂庭重光天日，爲紀念討逆剿赤之陣亡將士起見，乃以一團兵力於城西五里之龍珠弄附近建築犂庭公園，中建紀念塔紀念碑烈士祠以及一切亭台樓閣，工程浩大，而依山建築，風景絕佳，若稍假時日樹木成林後，當更有勝於今日若干倍者，工程已完成十之七八，現從事工作者約千餘人，預計本月內可舉行落成典禮，據湯師長談，瑞金因被赤匪盤據數載，已爲歷史上著名之地，公路開闢後，更能通閩入粵，中外人士前來參觀者自必絡繹不絕故建斯園，以留永久紀念，且增遊覽者流連之所，各項材料大多廢物利用，以兵士從事建築，費少工大，余意瑞金舊城已毫無用處（該縣關市皆在城外，城牆內不及方里，具較冷落，早已由駐更軍在外環築堅固工事，以作城牆之用）擬拆闢馬路，而將城磚在公園附近建築中學校舍一所，俾恢復本縣中等教育，若撤師暫不他調，

千日香清能淨穢・霜膏髮齒美兼施

本行啓事

新京大經路做分行因櫃址不合暫時收東所有原日業務賬項各事一律移併奉天做分行管理以後如蒙賜顧請直接到奉天城內鐘樓南做分行或與新京駐銷員李香九接洽至貨欵亦請直接匯至奉天做分行或交駐銷員李香九君擊回本行正式花邊收條及認明奉天做分行圖印不誤

駐銷員暫寓新京西四道街龍春胡同龍春電影院後院內

廣生行有限公司啓

應當注意的 幾種兒童惡習

放肆虛偽任性都是不良習慣 戒除法最好是父母以身作則

兒童本來是無所謂善惡的，但往往因環境的關係，而有**沾染惡習**的趨向，這是個什麼緣故，那即是因爲環境的反映，普通大半是壞的，兒童受此形響的結果，所以常易沾染惡習，此等惡習，若在兒童幼時，不加改正，則兒童長成後，必影於其身心，大之遺毒社會小之也要殘害其品性，這實是我們不能不注意到的，現在我且把兒童常易沾染的惡習，說出幾種同時幷舉其戒除之方法以備女同胞借鑑，首先，讓我們先講兒童易染的惡習，下列數項，是兒童普遍容易犯的毛病，

一、放恣　放恣的意思，是說兒童**任意行事**如不顧及他人嬰哮呼叫、喜惡作劇等是，此等例子很多，如好笑之兒童，無論在什麼地方，他都要笑，而不想到自己的笑，是否妨礙他人，這就是放肆的現象，其他，如晚間站立暗處，恫嚇過路人，及遇與朋友少不相得，即於歸途攔擊，這都是放肆的表現，放肆若在限制以內，那也並無什麼不可，但是放肆普通如超出範圍以外，多有害於道德與倫理，這不能不嚴加禁止了，何況小時不加限制，成長的時候，已經成了習慣那就難於改變了，

二、虛僞　有人以爲兒童的心境是清晰的，態度是坦白的，實在幷不如此，一**做錯了事**的小孩，雖然想告訴父母，說是自己做的，但是恐怕父母打罵，不敢說出，所以常常虛飾起來，哄騙了父母，試看華盛頓砍倒了櫻桃樹，他的父親問他是誰砍的，他公然說是自己做的，像這樣的兒童，百個之中能有幾個？唯其有『虛僞』之心存於中，所以跟着就發現了欺詐的事實，有些富貴人家，對於兒童均甚重視，當遇兒童做了壞事，因爲父母痛愛，不忍責罰，於是反而爲之辯護，這種尤足以養成兒童之虛僞習慣，

三、放心　許多兒童常常表現**輕浮動作**懶惰，這主要的原因，都是由於放心，本來，放心要收住是很難的，古人所謂『學問之道無他，求其放心而已矣』放心既是這樣難收，那麼責求於兒童未免不近人情，但是我們也應知道，兒童的放心，並不同於成年人的放心，成年人的放心是內腦筋中事情太多，這樣放心的結果，常使思想太雜，但兒童的放心，則是腦筋中要收入的東西太多，這種放心的結果，常使兒童讀書做事，都無効果，當然是兒童發展途程中的最大障礙，

上面所講的三種，我想是兒童惡習中的最主要的，此外如傲慢，無紀律，喜破壞等，都是兒童不好的習慣，這里不能一一敍述了，現在讓我們再來談談矯正的方法惡習的害處，不必說，這當然是很大的，但我們**要矯正弛**又有什麼方法　據我個人的意思我以爲矯正的方法，略有二端，

一、懲戒　使兒童戒除惡習的唯一的方法，便是懲戒，譬如兒童之倘放肆的，當他自負強力，欺凌弱小時，須告其以『己所不欲，勿施於人』之言，使其覺悟，如其不然，則可將其侵犯人處，令其賠償，以資懲戒，

二、誘導　兒童做了什麼不正當的事情，如果用不着懲戒的，那末可以用良言好語，去誘導他，使他日趨於正，同時大人也應當**做個模範**使他做效而遷善，

此外，又可乘機應變，在可能範圍之內，盡量設法，以求矯正兒童之惡習，或謂兒童的性情，若待稍長，將必眞改，用不着過於疑慮，實則兒童成長之後，其舉止雖有若干變異，但不過自爲粉飾以眩人之耳目而已，其眞意未曾稍改，遇有機緣，一觸即發，所以與其成年時，再加管治，倒不如在他幼小的時候，使他矯正自己的病弊，較爲好些何況兒童若能時時受到訓誨，使其在得意時，也能自加檢點，恪守規律，自是最好沒有的了，

兒童將近成年 父母們的責任

自强

十六歲的孩子

我有一個十六歲的男孩子今年已經在初中畢業了，近來他忽然喜歡修飾起來（因爲平常他是一個最懶，最不愛乾淨的一個孩子）我忖測到他近來一定有異性的朋友了可是在他沒有公開的告訴我之前，我一定不先去問他，同時，我在一些不重要的談話間，隱隱的告訴他說『你有女朋友的事，不必瞞我，我早已知道了』這樣，我們兩方面的尊嚴，既可保持，同時更可以贏得孩子們的信仰心，和欽佩的心，因爲無論什麼人在談愛的時期，他的一切行爲，都有些反常，並且還可以做出一些不自覺的可笑舉動，將近成年的人尤其不易掩藏，這是很容易使旁觀者察覺得到的，所以我對於我的孩子們，有否異性朋友，是不須問明，便可以由他們平日的行爲上，看到的，而孩子們，並沒有多少經驗，若是你不問他們，關於己否有了異性朋友的事同時你又隱約的告訴他們，『一切事你都早巳知道了』的話，他們便覺得母親是最聰明的人，沒有一件不知道的，於是他們便把所做的一切事都來告訴你了，這樣的管束法，不是要比你去像兒犯一樣的，審問你的孩子們，關於有無異性朋友的管教法，要好得多多了嗎，

美容術

我有二個女孩，現年都已經入中學了，雖然兩個孩子都沒有過十五歲，但是對於愛美的心，簡直一如成人，她們畫眉點唇，無一不學，她們常常向我要買臙脂哪，唇膏哪，眉墨哪，甚而至於某種樣的高跟鞋哪，每當她們向我要某件東西的時候，說完之後，必定加一個我們的同學都有的一句話，最初，我總是置之不理，可是她們並不以爲我的不理，而放棄她們的希望，只要一有機會，好幾次，她們似乎覺得我太慳吝了，我想這樣下去，一定會造成我們母女間的隔膜的於是有一天，她們又向我提到買胭脂的時候，我便很慷慨的答應了，並且馬上就給他們買來了，當我給他們的時候，我很尊重的問她們要胭脂做什麼，她們覺得我這話問得很可笑，我問她們擦了臙脂，是不是便可以顯得美了，我便告訴她們，美的徹底方法，不是用人工可以解決的，我們要面部紅潤，不是擦臙脂可以幫助的，是要運動，每天早起要喝涼水可以使皮膚乾淨，每天早起更應當做十分鐘以上的柔軟操，可使自己的身體，發展平均，美的一切，是要自然的滋長的，人工所能幫助的不過是極少的效力，如果，自己要想得到眞正動人的美還是要多多注意自然的發展同時我更用一種獎勵的方法在每月的結束，倘是她們有能依照我的話去做的時候，她們可以隨便向我要什麼東西，母親們在你們的女兒，將近成年的時候，她們的愛美心，是要超過一切的，所以你必須特別注意，倘是你不告訴她怎樣可以有動人的美你更不注意她們所採用的化裝品，如此，她們不但不可以得到眞正的美，反要因此而損失原有的美了，

婦女解放問題

梅君

婦女解放運動，雖已有了十餘年的歷史，然結果只是使摩登小姐和顯貴夫人們獲得出風頭的機會，一般勞苦的婦女大衆，却隔於更悲慘的境地，究其原因，乃是未看淸婦女問題**結癥所在**未能根本的從破壞私有制的家庭着手，反而圖謀局部改良的必然結果，實際上，家庭是拘囚婦女的監牢，家庭組織的成立，就是婦女遭受壓迫的起始，所以婦女要想得到澈底的解放，其先決的條件，就是衝破家庭的壁壘，從奴屬的地位，一躍而爲社會上的主人，現在就依據歷史的事實，客觀的把它分析一下　原來**原始社會**幷沒有所謂特殊的家庭組織人類是以血緣結合的民族團體，營共同生產，共同分配的生活，每個團員都是民族社會的生產者，同時也是該社會的消費者，他們對社會上的一切享受，都是極端平等的，人與人間的相互關係，只存有互助，友愛，却沒有依賴，忌恨，至於私有觀念更是他們作夢都想不到的事，團體中的一切事務，都是川民族的分子

共同負擔

共同處理，即所謂成爲現代婦女特殊職務的撫育子女的事，也是團體負擔的，所以她們幷不受甚麼累贅而降低地位，後來因爲民族社會生產的進步，生產物除消費以外，尙有一部分剩餘，纔形成私有財產制度，同時又因生產發達和人口增加的緣故，使那狹隘的民族社會，難以容多量的人口，於是遂被分裂爲若干小組織的家族，一方面，因爲生產力的增加引起了男女的分工，以生理的關係男子負擔吃力的工作，如牧畜田獵之類，女子則從事於準備食物整理用具等瑣碎的事女子參加社會生產的基礎就這樣**逐漸動搖**了，她們漸漸的從獨立的地位降爲奴屬，等到生產發達到農業的階段，男子在生產過程中愈加提高了他的生產能力，女子祇好退下來與私有的家族制度相結合，成爲家庭的奴隸了，

在這種情形下，婦女在家族中的生活，是最悲慘的，一切經濟權力，操之於男子手中，婦女僅居於從屬的地位，重男輕女，已被社會視爲當然，她們在未嫁以前，完全受父兄的支配，役使，出嫁以後到翁姑的家族中更加倍的遭受特殊的壓迫，且統治者爲維持這男尊女卑的社會，更造出種種**三從四德**『女子無才便是德』的信條，來束縛女子，在法律上又剝奪了女子承繼財產的權利，

其後工商業發達，資本主義社會漸次完成，社會的財富集中於少數人的手中，下層的羣衆，爲維持自已的生活，不得不棄却自已耕耘的土地，到城市裏去當工人，大家族制度受了社會經濟力的壓迫，遂分裂爲一夫一妻的小家庭組織，同時因工商業之發展，財富更集中到極少數人手中，貧民生活日益困難，一家的生計，僅憑男子努力所得的工資不足維持，於是婦女們也被逼着投身的生產的工作從表面上看來，婦女似乎又脫離了家庭的羈絆恢復從前經濟上**相當獨立**的地位，但按之實際，他們不但未能擺脫家庭的累贅，反加上一層特殊的壓迫，婦女們從田畝或工場，仍須回到家庭，即令疲憊不堪，也得去準備食物，再以就育子女，縫紉衣服，做種種吃力的工作，即是富貴人家的婦女，雖可生活上比較舒適，但是一經回到了家庭，仍被瑣屑家務所累，再負擔撫育子女的責任，自已不能再在社會活動，成爲家庭中的女主人公了，何以有這裏相抵觸的現象？

歸結的說　因爲人類的經濟活動，已進步到了用機械的大規模生產與私有經濟的小家族制度，發生根本的矛盾，加以生活的競爭日甚劇烈，人們雖胼手胝足，也不易求一飽腹，社會的外表雖是較比從前繁華，人們的生活，却成反比例，這生活社會化的事實，確是要求着公有社會制度實現，然現在的困難，商店陳列着艷麗衣服，飯莊裏備有美食佳肴，大家也祇好望而垂涎，結果還須同到自已的家庭裏，**因陋就簡**地準備飯食，縫紉衣服來維持日常生活，試問在這種情形之下婦女怎麼能彀免掉家務的累贅，完全爲社會上的人呢？所以婦女要想得到澈底的解放，須先推翻私有制度下的小家庭組織，努力建樹公有的社會制度，使社會的整個基構，調和的向前發展，到了那時，人類纔能營眞正的社會生活，人們無論走到社會的任何角落，祇要**努力工作**衣食住是不成爲問題的，那些束縛婦女身心的家庭瑣屑爲準備飯食，縫紉衣服，撫育子女，也有了公共食堂公共衣莊，育兒所來替她們做這些事，使她們能專心壹志在社會上服務，與男子立於完全平等的地位那樣，男女的一切，纔是平等的，男女間纔能實現眞正精神上的結合，開始過那眞正快樂的生涯了，歷史的齒輪，已把婦女的黑暗生活轉到**毀滅途程**昭示出高度的光明的重臨，所以我們婦女應該覺悟努力來完成這歷史的偉大使命，這事是不能希望男子來相助，還要我們自已撑起肩背，來負擔這重大的責任的！

劉景桂情殺案

胡萊

這幾天在人們口裏談得最熱鬧的事，恐怕要算劉景桂的槍殺滕爽案了，記得不久以前，滕爽女士與逯明結婚時候劉景桂也曾轟轟烈烈的鬧過一次，可是誰也沒有想到那次的紛爭種了今日慘案的惡因，而滕爽女士，竟爲此事而被人槍殺了，

關於這個案件，法律上究竟應當怎樣判決，我們姑置勿論，不過以我們知道的事實，再以人情做根據來說的話，無論從那一方面來着想，劉景桂實無置滕女士於死地的必要，倘劉之殺滕，是出於愛，那麼應看清殺死，爽之後，逯明是不是可以回來，在事實上，誰也知道，殺死所謂的情敵滕爽，逯明不但不能夠回來，實際更要與劉遠一點了，因此滕爽女士之死，對於劉的期望，是毫無補益的了，如此，當然沒有殺人的必要，

其次，要看我們所爭有的人幸福，我們的前途，我們實貴的人生，都拿來做孤注一擲，我們以爲像逯明這樣，最少缺欠一點道德心，與責任心的人，的確値不得用這樣大的犧牲去爭取，須知，我們在社會上生存着，爲自身，爲社會，爲國家，都有應盡的責任，最少，我們也應當爲國家，爲社會，把自己的生命，看得實貴點，不應做此無義意的犧牲，

倘劉之殺滕，全在報復，我們亦以爲不足取，逯明去劉就滕，主動不在滕，倘不在滕，則劉之殺滕，豈非寃枉，即或在滕，情場的得意與失意，在今日的社會裏，非常之多，如此互相的殘殺，將來社會上，恐無一日安定了，以殺人來做情場的失意報復，人情雖屬可怕，可諒，但却不爲法律所允，此舉當亦不在我們鼓勵之列，

劉殺滕以後，不畏罪逃法，這一點足令人佩服，然而從大處着眼，情場得失，畢竟應當看得透點，互相仇殺，人受其害！與己無益，社會復爲之擾亂，實不足以爲訓，

關於婦女求子

社會的一切事業天天進步，一切物質也天天革新如文化風習，皆有進展的狀態，迷信的舉動，也將漸次汰去，惟對於嬰孩生產的迷信，仍如從前具有一種非常的潛勢力，深存於羣衆的頭腦中，那是什麼樣的迷信呢，可分作三段略述於下，

未孕以前的迷信

凡在中產階級的家庭，娶到兒媳後，都希望新婦能生育子女，若過了二三年，新婦仍然沒有生育一個孩子，翁姑便有點不快意，發生輕視新婦的痕跡，新婦也自爲愧事，耿耿於懷於是有拴娃娃，偷磚頭，吃碰頭蛋等等舉動，這些是，全爲關心於子嗣所起的迷惑，

一、拴娃娃

新婦於月朔或是月望的那一天，齋戒沐浴，到天后娘娘宮中進香，預先備了藍錢一束，制錢一文，藏在身邊到廟中燒香後，値別人不知不覺的時候，走到孩子娘娘座前，在簑籬中任意選擇一合意的娃娃，以藍錢拴之，即用帶來的制錢放在娃娃坐處，謂之壓子孫，如此說是得可得孕了，但是這種舉動只有她個人知道，不可對他人說明的，

二、偷磚頭

不孕的婦人，到了除夕的那一日，家中祭祀後，她獨自偷偷的走出家門，在路上無論任何地的磚頭，偷得一塊，掖在身上，一直走回家中，不可叫第二個人知曉，放在暗處，明年就能懷孕的

三、吃碰頭蛋

新婦久不受孕，做姑的盼孩子心切，便四處托人覓碰頭蛋，給新婦吃她吃後，說是就可懷孕了！

既孕後的種種待遇

新婦月經忽停，數期以後沒有甚麼病象，便逆料她是有喜的了，必須向姑訴明，姑知她受孕，歡喜非常，便又做出種種是似而非的，爲保護新婦的事來，

一、分房

姑旣知媳受孕了便強其子與媳分宿，不得同時而往，叫做分房，

二、害嘴　時有求必與

新婦懷胎三月，體內營要素，時現不足，不時想吃種

三、孕婦百忌

新婦既孕後，做姑的即囑咐她種種應忌的事，

A、不得偷聽說話，

B、不得抓壁過戶，

C、不得拿牛醬過戶，

D、不準隨意改置房中器物

E、不準舉沉重的物件，

F、不得操作過勞，

G、不得吃厚味辛酸辣物，

H、不得入工程地，

I、不得看人入殮，

減食油膩等，

如犯ABC三項的，恐患難產，犯DEFG四項之一的，易滑胎，如犯HI二項之一，小孩生下必三片嘴，尤奇者，與余同巷的某家有某女士，已結婚了，先在婦女補習學校上學，對於此項迷信，絕對不信，適余同巷有死者，在入殮時，某女士也親自目擊的，未幾產生一男孩，嘴竟三片，噫！殆亦偶然適合的，

四、催生

孕婦將近臨盆期前，吃一次面，謂之催生，吃時，桌上安放兩個碗，一爲滿碗，一爲半碗，孕婦取滿碗，則臨產期將近，取半碗，則知臨產尚須時日，

五、測男女

觀孕婦行路，先舉左足，必生男，先舉右足，必生女看孕婦面，面色鮮豔嬌紅面色黃瘦，必生男，

六、安門

孕婦臨產期近，母家請收生婆至婆家試驗孕婦，俗稱爲安門，收生婆驗孕婦腹部後，云尚須幾日臨盆，以便家人有所防備，

七、懸張天師符

孕婦住室之門，於臨產之日，都要掛張天師符，邪神就不敢闖入了，沒有符的人家，用紅布作代用品，

八、喜房產房的區別

生男孩處，謂之喜房生女孩處謂之產房，喜房人人樂入，產房人人不欲入，因爲一般普通人見解，認產房爲污穢地這乃重男輕女的表證

產後的種種

一、送喜

孕婦當分娩腹痛時，家長即預備許多白果及長生果，待至嬰孩落地後，即用紅色染紅，分送戚友，謂之送喜戚友接到喜果，每於三朝時去賀喜，

二、洗三

嬰孩生後第三日，謂之三朝，又說洗三，到了這一天凡是親友接到喜果，均送禮致賀，主家設宴欵客，謂之湯餅筵，共禮品不外是小米紅糖，白果，掛面等物，

三、送娘娘

洗三的那一天，吃過喜面後，即舉行送娘娘，在產房屋中的桌上，供設娘娘紙禡禡前擺設許多供果食物等，焚香後，即同黃錢元寶，祇禡一同焚化，稱爲送娘娘，

四、忌生人

在喜三以前未曾進過喜房的，謂之生人，過洗三即不准生人進去，但過了十二天才可以任意進去，在忌生的時期，有生人進去，說是小孩必得驚風病，

五、十二天

嬰孩落地後的第十二日，仍須慶賀一回，除至戚來賀外，朋友是不來的，

六、滿月

滿月這一天，要舉行大慶賀了，戚友均送禮或親自來賀，主家則備盛筵或演戲欵客，所送的禮品，大概是金銀飾物，手鐲足鐲項圈，鎖金錢等，以及衣服原料小衣小褲，鞋帽，等物，

七、百歲

小孩生後至一百日，俗稱百歲，其所舉行的儀式，與滿月同，貧家不能唱戲，則以瞎子說書者或以留聲機代之，

八、還娃娃

如係拴娃娃而孕的，生子後，便須舉行還娃娃之事泥娃娃，紙娃娃，金銀娃娃因貧富而有不同，

九、塑哥哥

旣生小孩後，須將拴來的泥娃娃送到塑像舖中放大，這泥娃娃就是小孩的哥哥了

十、供哥哥

已經塑過的泥，受回家後必須安放在清潔的地方，給他着衣加褲，並且日日要供飯給他的，

十一、百家鎖

向鄰姓的人家，每家乞制錢一枚，乞到百個，編製成一個花牌，這叫做百家鎖，有的因爲百枚不易祈得，乞三四枚編成一串，給小孩戴於脖上就可長命百歲了，

十二、百家衣

向人家乞布片，至百家縫合成一大塊，製造成衣，給小孩着用，名爲百家衣，意思是乞了另碎無用物件，做小孩服用，爲小孩惜福，小孩就可長命了，

十三、乳名

有的人家小孩難養，便取這樣乳名『二立』『留住』『狗兒』『代子』『馬立頭』等等名子，

十四、認乾娘

有的人家生孩不育，便須認出去，選擇乾娘，又有種種麻煩，認出去以後，意思這小孩是別人家的了，

沒受過教育的女子多麼苦啊

馬佩賢

從前時候的女子，爲什麼不能和男子平權呢？因爲從前的女子，是沒受過教育的占多數，所以弄得連智識也不十分豐富，致於經濟問題，也不能獨立，往往依靠男子，所以使得那般男子，自以很尊貴，看那般女子，很是卑賤，不當什麼人待，只當做是他的玩具罷了，那裏還可以使得女子和他們平權呢！可是那時候的女子，果然只曉得吃着，穿着都應該要靠男着子，什麼平權，她却不與那男子爭論，所以後來年長日久，成爲貫例，不得不受男子的壓迫，和男子的種種的束縛，吃盡無限量的苦楚，她還沒有十分明瞭，唉！你們看沒有受過教育的女子們，多麼可憐呀！我們應該怎樣的想個方法來補助她們呢？

據我想來，只可提倡女子的教育，而吾女界須要人人勉力求學，如學業成就，當然人格高尚，智識宏富，而男子及一般社會全能尊重女權了，故望我女同胞總要努力向上才好，

小記事

西曆一九〇七年之三月八日，德國蔡特金女士，突挺胸面向世界高呼『爲勞動婦女要麵包』之口號，詞意嚴正立博得廣大之同情，蔡氏爲實行共計劃乃創設國際婦女會，被推爲秘書長，受政治摧殘，

鎭痛止痒！

只塗擦……皮膚

立奏顯……著効

直接奏効於患部　「撒斐美知爾」與阿斯匹林、雖有內服外用之別、然均係水揚酸劑故其功効相同、但內服藥則由胃腸・心臟・血管等、歷幾周折始達患部、而「撒斐美知爾」乃係直接塗擦於患部之皮膚面上、由滲透作用迅到患部、逞其効力、且於胃腸毫無障害之弊是乃本品之特徵也。

爲家庭常備藥　無論住在都會鄉村之人家庭中如一旦生出病人、候醫者到時非經相當時間不可、在此時間以此藥爲應急處置、或被毒蟲螫刺之時、如備有「撒斐美知爾」一筒、則可救急、其他如消炎解毒亦可用之、誠爲家庭中宜常備之靈藥也。

撒斐美知爾

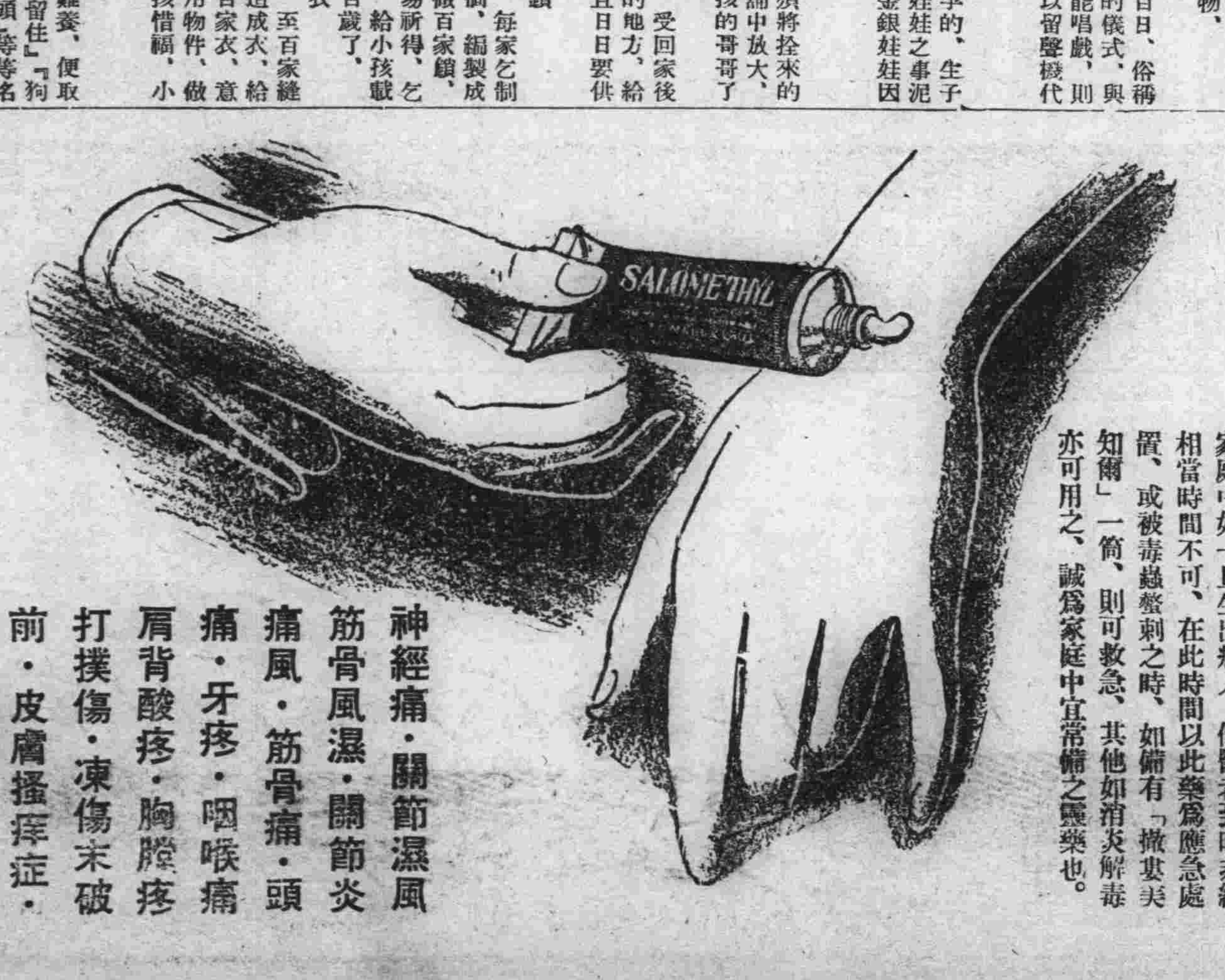

神經痛・關節濕風
筋骨風濕・關節炎
痛風・筋骨痛・頭痛・牙疼・咽喉痛
肩背酸疼・胸膛疼
打撲傷・凍傷未破前・皮膚搔痒症・
螫傷等症……。

全國各藥店……均有出售

東京市日本橋區本町　株式會社　田邊元三郎商店

SA-M-

文人的生活

除開窮苦悶也必不可少 寫文章便成了出氣工具

文人的生活，是最奇怪的一種窮，當然是文人生活上的一種，但還有其他特別的東西，這是一種抽象的東西，就是苦悶，文人離開苦悶，是不能生活的，雖然天下也有很闊的文人，但他一定有另外的一種苦悶，這是一定的，不信翻開中外的詩集小說集來看看，每一首詩詞，每一篇小說都充了苦悶的象徵，杜甫的詩『憶年十五心尚孩，健如黃犢走復來，庭前八月梨棗熟，一日上樹能千回，即今倏忽已五十，坐臥只多少行立，強將笑語供主人，悲見生涯百憂集，入門依舊四壁空，老妻睹我顏色同，痴兒未知父子禮，叫怒索飯啼門東』這便是窮的苦悶，再如李白雖然沒有感受什麼窮的苦悶，但他卻有另外的一種苦悶，我們看他這首詩『樓東一株桃，枝葉拂青烟，此樹我所種，別來已三年，桃今與樓齊，我行尙未旋，嬌女字平陽，折花倚桃邊，折花不見我，淚下如流泉，小兒名伯禽，與姊亦齊肩，雙行桃樹下，撫背復誰憐？念此失次第，肝腸日憂煎，裂素寄遠意，因之汶陽川』這卻是另外的一種思家苦悶了，外國的文人又何獨不然，日本作家武者小路實篤在『他的三十歲時』的一篇文章上說『我的工作，在我是時常不可堪的痛苦，以在最能充實的著作的時候爲尤甚，這是充實極了的痛苦，或是哭而又哭的痛苦，但是這痛苦才眞是力，倘若我的著作裏有些價值，便在於這痛苦自然的沁出在那里的一點上，我的著作是淡泊的，但是我想他並不是稀薄的』陶淵明的生活是何等閒適，『採菊東籬下，悠然見南山』已成人人會背誦的名句了，但我們不要以爲他眞沒有苦悶，看他這首詩『炎火屢焚如，螟蜮恣中田，風雨縱橫至，收歛不盈廛，夏日長抱饑，寒夜無被眠，造夕思雞鳴，及晨願烏遷……』這不是苦悶嗎？我以爲人間如無苦悶也一定沒有上乘的文藝！廚川白村的苦悶的象徵中說『我們的生活愈不膚淺，愈深，便比照着這深，生命力愈盛，便比照着這盛，這苦惱也不得不愈加其烈，在伏在心的深處的內的生活，即無意識心理的底裏，蓄積着極痛烈而且深的許多傷害的，一面經驗着這樣的苦悶，一面參與着悲慘的戰鬪，向人生的道路進行的時候，我們就或呻或叫，或怨嗟，或號泣，而同時也常有自己陶醉在奏凱的歡樂和讚美裏的事，這發出來的聲音，就是文藝，對於人生，有着極強的愛慕和執著，至於雖然負了重傷，流着血，苦悶着，悲哀着，然而放不下，忘不掉的時候，在這時候，人類所發出來的譏咒、憤激、讚歎、企慕、歡呼的聲音，不就是文藝嗎』所以一個文人倘若要充實他自己的生活，應當叫他自己盡量的苦悶着。

文人眞是一個怪東西，有奇奇怪怪的面貌，奇奇怪怪的個性，奇奇怪怪的生活，特別都是神經質的，這大概都是一樣的，爲一點小事能惹起他的悲哀，因爲不這樣，他們便沒有文章產生，有一點悲哀，就把它裝在文章裏，他們差不多是以文章出氣的，爲發抒自己的鬱悶的工作，日本作家長與善郞有一篇藝術的論文，他這樣說『藝術在我們是最好的修養，比一切都更爲適切的訓練，我們生活的中心，無論怎麼說來，最先總在於我們自身的修養，我們欲與，而又欲得，這兩面的欲求，憑了我們的製作與表現，覺得似乎最能調和，而且覺得這樣的工作於我們似乎最是適當，我們單是得也不能滿足，因爲我們有要和衆人接觸的欲求，但是在我們欲與的瞬間，我們又能覺到自已有的不足麼？除了製作我們將於何處去傾吐這些悲歎呢？』所以說文人的筆就是寫出悲歡的，文人的生活就是苦悶的，因爲有了苦悶，才能寫出悲歡來，文人一到來運轉的時候，就看不見有文章發了，在這上面又可以得到一個證明。

藝壇情報

△據上海及南京消息，田漢等尙在滬，未解京，陳凝秋未被捕，但自己帶一『吉大』樂器）流浪他去，

△章衣萍近著之『情書二束』內容惡劣，貽誤青年，聞中央圖書審查會決不予通過，章乃輾轉託人說項，至今未得要領，

△北平大學教授德人洪濤生氏，居華十餘年，精於中國古典文學，曾將中國著名小說琵琶記牡丹亭，譯成德文，

盲聲

言巾

哦，如今我纔算看清楚了世界的眞象，原是無邊垠的茫茫夜，寒風鼓着黑翼，那裏找得到一星火，一些熱？什麼也沒有，什麼也沒有，早知如此，我決不白費氣力，尋覓那不可知的虛幻，古書說人世有靈奇的珍寶，喚作愛，乃造物所賜活命的食糧，我受此話的點化，發了瘋狂，撤棄開淺薄的享受，投向遼遠的前途，走遍繁囂的都市，淒涼的荒村，我掘起每一株細草，翻開每一顆土壤，始終也沒有找到，烈日炙鑠我的皮膚，狂風皺斷我的頭髮，我看不慣世人的虛情假意，笑裏藏着欺詐，從黎明到日落，早春到嚴冬，互相扮演着戲文，還說什麼夫妻父子，你和我，我和你？啊！我耐不住這冰冷的殘酷，（胸口都快涼透了，又叫我怎樣活？）我稽首問天，天他沒有回答，我嚎啕痛哭，以淚洗面，等到泉源枯竭，眼前就現出一片昏黑，如今我纔看淸這人世的容顏！你們說什麼？說是我已經失明，喚我作盲人，我也不辯答，你們整日作僞，在兇忍的吞噬裏，賣弄你們的聰明，誇你們的榮華，我恨那古書的作者，累我受盡辛苦弄換盡唾駡，感激他，又可憐他，不可憐他別的，可憐他的愚傻，想必是受了誰的騙，纔迷信這不可知的虛幻，還絞乾腦汁，留下這部可笑的書，難道竟是希望若干年後，再跑出來我這樣一個傻子陪伴他不成？我不感激他別的，感激他還給我眸子的淸白，今後再也不用和這蠢毫無心肝的打交代，好了，一切都好了，除去偶而飄來幾聲人們的笑，人們的咀咒，牽住我不能全然忘懷這沙灘上的舞台，你們喚我盲人，不錯，可不知道究竟是誰眼睛昏花？……我還得禱告上天（雖然我早就看透他無用）有一天狂風暴雨交加，南天門扯開萬道閃電，砍下一聲霹靂震碎我的耳鼓，好讓我從此得到造化，索性乾乾淨淨與這人世絕緣，

病後之春

蒼蠅預示夏日來臨……

紫薇

且喜病好有九成，已能扶着壁柱步下前庭的階沿了，病並不沈重，但屈指算來病居已模糊地度卻兩來復的光陰，在這短短的期間天地發酵着大大的變化，人們的心頭唇邊儘管早就掛上了『春』的字樣，然而水門汀的電綫竿的左右還缺着紫尾的燕子飛，冷峭的寒風仍是吹得緊酣紅的爐火何曾撤去，冉冉於今，江南已是紫陌紅塵的時節，這裡春的馬蹄才漸漸洩露出來，丁香、海棠、珍珠梅、都生長了葉，含苞待放，只剩那階的兩旁的一對龍爪槐仍是依舊，禿拗的枝頭是十足的老氣橫秋，令人不莽意地生出露骨之感，清溫的土氣挾着花卉的香埋醉了我的脆弱的神經，門隙時時過一二人影或是驅馳的馬車，站着，站着，不知何時一擔賣洋廣貨的來歇灰壁的牆下，他閒意地蹬在靑楸的路邊，漫搖着他的帶噹的手鼓，雖然許久未有主顧走來，他還留戀地蹬在那裏，並且搖他的鼓，金與革的聲音不快不慢適度地傳響出，沒聽得有什麼嘈亂急迫的調子聲聲之間隔着不可思議的等長的時度，當人想望着『這一聲該搖響出了罷』的時候，你一定會感到失望，那手鼓正在被靜執着，動也不動，過後一刻它似故意乘心的鬆懈向耳朵直攻上來，這或是我的心思太躁急了的緣故，但那賣洋廣貨的着實也是閒易的很呢，我特意探身窺看，從那生意冷淡而安心一點，又疑心是個懶貨了，回復了原舊身體地位的均衡，溯想着自己的猜測的變化，不覺笑了，手鼓的聲音又動盪了空氣，念頭突然觸起讀沈尹默的『彈三絃的人』時那低低土牆關不住那三絃悠抑的調的印象，這位斜戴帽的先生和他的鼓兒不也一樣有詩意麼？

對隣的桃杏花早開的一團錦爛，迂然一望，病後的心洋溢起不少的力量，跋腳看去，儘是食厭春色不足，不顧卻把院裡連理的花枝三番四次在額前厮磨着呢？病後皮膚的感覺是這般敏銳，一似赤心的表皮也感到輕快的癢意，這惹得我突發深深的認取『我』的存在，一件明晰的黑影浮現在我的腦上，不知或喜或懼如何是好是病中的某日，鉛灰色陰沈的日子，還要知道在病人是何等的難堪啊，更暗的黃昏又蹈了來，因「精神的疲乏」我頹擺地回到病牀裡面休憩，靠被褥作爲後倚，雙目注視着淸新擦的明透得怕人的玻璃窗片，發生了奇的思想，思想着生命的事，生命好似賭博中的擲骰子，最是無常的，中了從此順心愉快不中趁早去淪着魔難，自己的小病原無關緊要，但萬一之際也有得壞點子的可能，自己的事，總是自己忒地看重，尤其是一個多感的病人一顆繫結的蜘蛛異樣地觸了日，在簷下撐着疏疏的網雨天裡很可兜住幾多斜掃的雨絲，但是如今被絮語的東風吹得危急，終於給吹碎了一眨眼間，圓圓的黑子繫着絲隨了下去，死呢活呢，代他系念着起着三層高樓的土地，在小小的他，不怕也是無底的深潭麼？日夜辛勤維護着的那織就的網現在有什麼用處呢？小小的他仍能還到這高踞以候蝓蛉青蠅的處所麼？我格深的同情之外懷着恐怖的分子，在我的生命的前程似將有一種說不出的什麼出現，這什麼從說不出然儘是威脅病軀的纖維連續地冷顫。

今天居然在太陽之下健康之羣中我又可算上一個，無論共病的重輕，流水的生命附着在胸間開，跳躍了，那『不好，提防！』的心思不知飛向何方去也，春風拂進了袖，花視面鬢，整衣，像小孩般學樣地昂起胸脯，兩手小心地摸了自己的頭顱，牙齒咬着指頭感到了痛，畢竟不是夢啊，自己仍然眞實地存在在浮世間這許是滿足後帶有幾分誇大的舉動，好來消費氾濫着的愉悅罷。

院中赭紅的洋灰鐵磚着烤灑暖的日光，海棠花偶然搖擺，按鈴的地方既無人叫門聲啼斑貓也不會走來，完全估據着長靜平和的意味，但細細諦聽來，空氣卻充挾有一種依稀的聲音，蜂鳴似的嗡嗡在波動著，萬象於平靜之中萌動着呢忘記了是那個作家，在他『夏之聲』一文中曾比此聲爲豎琴絃低音的潮鳴，我想，是對的，可見我不善愛夏天，夏天太缺乏靜這依稀的聲音太盛了，爲了衆生聲聲的私語，病後求自拔的心思也便在這春風春日中成立了，近頃的生活決定以六分寫讀，四分野遊，鄭重地做起來，搖鼓兒的貨郎不知何時走挑開去，倘若仍在，更不妨事，那鑼鼓的聲音正能將這春天的動靜調停得當啊，該到了午夢酣甜的時刻罷我雖然剛好，但不想睡去，我還記得起病中強迫睡倒的雞塔，站着有些疲憊了，適着一輕一重的步子回到書齋中去歇，一隻粗大的麻蠅不住正在前窗的玻璃上丁碰響像在預示着夏日的事，我陡然生出強烈的憎惡，操起雞毛拂塵如雨地亂點，哼，刁且，他飛了，半杯餘茗傾潟了棹面……幸而沒汚損了書

藝林

春懷

蟄龍

嫩寒輕暖釀春陰，濁酒花前強自斟，塵海茫茫遊子淚，愁城叠叠轉蓬心，夢魂孤枕誰爲伴，烟月湘簾我獨吟，悽絕年華隨水逝，別離情緒又相侵，

身爲情擬亦可憐，妬花風雨折良緣，飄零毎愧靑衫敝，久病翻教壯志遷，香絮迷漫春色去，容顏憔悴淚痕乾，而今悔徹三生事，悔到人間廿一年，

托爾斯泰逝世廿五週年紀念

……蘇俄發行紀念郵票……

蘇俄近爲大小說家托爾斯泰逝世二十五年紀念，將發行特種托，氏紀念郵票，托氏死於十一月二十日，屆時並將舉行盛大紀念會，此項紀念郵票分爲三，五，十，二十俄國小銅幣四種，郵票樣式由著名蘇俄畫家查維洛夫設計，

救救詩歌

不要飲酒單戀……

張謇

一個文人和酒是常常的相關的，而詩人就更甚一層，我們打開名人的詩集在每一篇裏總會發現出和酒相關的詞句，像愁字一樣，本來呢，詩歌在過去只是文人發牢騷或隨便玩玩的東西，現在又只是新文人用來做戀愛的工具的東西，從來沒有人拿他做一種可愛的工具去用，這風氣在未來一定會變的，我們相信，詩歌在未來一定會被當作文化戰鬪中的有力的一環，

爲什麼詩人好酒呢，這是神秘的，我相信做一個詩人的資格有兩種人古時的應會愁會酒，會單戀女子，在性格上是古傲的，神秘的，辦事情也來比別人特別，再加上有錢就夠了，現在的呢，應多念洋書，多識洋字，會跳舞，會比古詩人更特別的事情，我還可以獻一個策，每人必備植物學大辭典，動物學大辭典，並雇員將這上面最特別的名詞，寫在方塊上再仿配藥的方法，來以動詞形容詞等連絡一下便會成了有名望的詩人—這是世人皆知的事情，

說到詩人們的單戀，似乎以林和靖爲最典型，他不去戀或者能夠成爲事實的女人而變態地去以梅作妻，以鶴作子，孤獨了過完了長久的生，這種戀的確是神秘的，高傲的，一個詩人最高超的對象，嗜好是人人有的，也許一個嗜好吧由而變成戀的對象了在意大利著名的藝術家米契昂格羅卻是以古代的畫爲妻，自作爲兒子的，這都是好例子，

這一切都是病態的，我認爲，一個詩人，應當把自己看得平凡些，和平時的人們一樣去作工，去參加生產，才能寫出別人能了解的作品不然的話，是永遠的不會被人了解，同情，而被嘲笑的，同時，如果想使詩得救也必須從這些人們的手裏拉出來！

我也仿何家幹先生的口號喊一句『救救詩歌！』

介紹名著

外套（九）

N V GOGOL 原著　野芒 譯

他精神很快樂的回到家中，脫下外套，很小心的掛在牆上，再看一看那外套的呢子和裏子，他又取出以前穿壞了的那件舊外套來比一比，連他也禁不住的笑了——牠倆的差別是這麼大！以後他每在回家吃飯的時候，一想起『晨妝褡』來就不住的發笑哩！吃過了飯，他沒有坐着抄公文，卻躺在牀上等待這晚上的到來，以後他想不要誤了時候，所以便披上外套走到街上去，

不幸，我不知道副書記長的住址，我的記憶力變得很壞，彼得堡的街道和房子是那麼混雜——無論如何，他是住在這街市中比較講究一點的部分的，由此可知離着阿加珂阿加珂維琦很遠，起先，是些黑暗而鄙陋的街道，但街道是愈繁華，越明亮步行的閃影，美麗的婦女，外套上有海狗皮領子的男人，帶着滿釘着黃頭釘有木遮欄的雪橇稀少了，而卻不斷的遇到頭上戴着紅色天鵝絨帽子的車夫趕着有雕漆的雪橇，和在熊皮下蓋着趕車人來回飛跑的馬車，阿加珂阿加珂維琦在希奇的眼光下凝視着這一切的一切，因爲他已有好幾年夜間沒有出來了，

在一家洋貨舖子鄰煌的窗前他停住了，現出希奇的神情，在看一張畫，上面是一位美麗的女人，脫下了皮鞋因此能夠看到她的全脚和一條美麗的腿，從別一個門子裡伸出一位有頰鬚，唇下有一撮很美麗的鬚子的男人，阿加珂阿加珂維琦笑着搖一搖他的頭，便又走他的路去了，他爲什麼笑？莫非是他看見了些他不認識的東西或是他個人，對之生一種感情的東西？或者是生了像其他官吏們似的的思想『這些法國人實在是！你對於他們還有什麼可說的？他們將要怎麼辦呢？』但是或者也沒有想，因爲我們是不能鑽入別人腦子裏去的，

最後，他到了副書記長的家裏，他是住在二層樓上的樓梯上點着煤氣燈，到了那高大的屋子中，阿加珂阿加珂維琦看見許多鞋套，在牠們之間，地板的中央，放着一把煮茶的大茶壺，沸騰着冒出氣團，從間壁的屋子傳出冒語嘈雜的聲音，當門子一開，僕人托着上面置有容杯，牛油盒，和一盒蕭餅麵包的扎盤走出來時，聲音更爲淸析響亮，這顯然官吏們已經到齊，而且已經過第一杯了，阿加珂阿加珂維琦自己掛上了外套，走進屋子裡去，在他面前走時閃爍了臘燭，官吏，煙袋，賭棹，而從各處發出的話音和移動椅子響聲，佔全了他的耳目，他很不自然的停在屋子中，呆想着他應當怎樣辦但大家已經看見他了，一個個的都重新跑去看他的外套以後，把阿加珂阿加珂維琦以及他的外套都抛下了，仍舊都回到賭棹上去，所有的這些吵鬧，喧嘩，和步音，阿加珂阿加珂維琦都覺得希奇，他不知道他的手足應當怎樣擱置，終于他在賭棹前坐下了，探看着每一個人的臉，他開始打了一個哈欠，感到困倦，因爲早已過了他睡覺的時候了，他要和主人告辭，但是大家都不放他走，說爲紀念新外套，必須喝杯香檳酒，

都德的散文

形物之美無以復加

夢

我常有這種想象，我們這以文字爲生的人，假若不幸忽然被車輪把右手軋傷了，或者一不小心，把眼睛弄瞎了，那可眞是要命，雖然從前有個盲詩人愛羅先珂，但他是已竟成名的詩人了，他有什麼詩句，可以教一個書記給他錄下來，但象我們這樣無名的作者，那裏能有那種闊法呢？所以我想文人要生別的病倒不要緊，萬一有眼病手病，那眞是文人大大的不幸，都德有一篇散文，叫作『畢格秋的護書』便說一個瞎了眼的文人，這位畢格秋先生是一位諷刺畫家，畫了十五年的諷刺畫，使社會上的人很得到不少的快樂，可是這不幸的畫家卻被硫酸鹽把眼睛毀了，他的眼睛從前是何等的銳敏，無論什麼東西，只要一經過他的眼，便在他腦筋中有一種很淸楚的論廓，他能看出這件東西的滑稽之點，而畫出諷畫來給人們以深刻的印象，但是他現在完了，他的眼睛只賸下白的眼球，不要說寫字作畫他在一個朋友家裏吃飲，酒杯總是摸半天才摸着，這位瞎文人，眞是太可憐了，他在他朋友的飲桌上說着往事他自己說他從前眞是一個威權的漫畫家，他曾同許多大將，許多貴婦在一個桌子上吃過飯，這些人沒有不恭維他的，沒有不怕他的，怕他那鋒利深刻的筆，但現在他的筆沒有用了，他費了十五年的工夫，得來的威權，現在一旦消失了，這是多麼痛心的事！現在不但貴族們不理他了，就連貴族們的門吏也都拿他開玩笑，他有一段很沉痛的述說，

——我現在是瞎子了，我的好友，永遠是瞎子了……你瞧這就是用硫酸鹽書畫東西的結果，我是由這個美好的職業燒毀了眼睛，而且裏面全燒了……直至深處一他接著說一面把他那被燒得更沒留一根睫毛……影子的眼瞼顯出』這眞是一個不幸的文人！他有一個女兒，但是他的女兒且不能養活他，這個老境凄涼的藝術家，在都德的筆下寫出，眞是令我們不忍卒讀了！

都德還有一篇很美的散文詩，同上面這篇簡直完全不相同了，形容山林的美及鳥的美，可以說是無以復加，故事是很簡單的，說一個知縣預備到某處去演說，他在路上坐在車裏面便想着把他的演說稿作出來，但是他僅作了一句『諸位先生和親愛的屬民們』正在這時，他一眼看見那邊有一個風景很幽美的林子，他想如果坐在那樹林之下來作演說稿，一定很不錯，於是他便下了車，走到樹林裏去，那個可愛的去處把他給迷住了，他不知不覺的，便在靑草地上睡覺了，這篇文章寫來眞有不食人間烟火食飄飄欲仙的逸致，我們眞不能不佩服都德的那枝筆，現在錄下一點來看看『這小小的綠橡林裏，有鳥，有紫羅蘭，還有泉水在細草底下流着……牠們一見着穿着紈袴，提着烙花皮書夾的知事先生，鳥兒們都嚇怕了，停止了歌唱，泉水不敢再作聲，紫羅蘭也在草底下躲起來這一小夥兒全都從來沒有見過知事，牠們彼此低聲詢問這穿着銀鑲袴的漂亮貴人是什麼，

他是一個藝術家！秀眼鳥說

不對，黑頭翁說，他不是一個藝術家，因爲他穿着銀鑲袴，他還是一個王子的對，

全個小樹林裏的都合夥來阻止他草他的演說稿……知事先生被花香沉醉了，被樂聲迷住了，他試着想抵抗那個新來侵他的迷魂陣，但全歸失敗……』可惜這裏篇幅太短，還有許多美的句子，不能錄出來，

送春之辭

老憨

春天剛剛來，大家都十分高興，希望春天永留長住，我竟不相識，在這時候而居然說『送春』想必定有人將飽我以老拳，至少也得怒目相向，但是，朋友，請你且耐心一下，先聽我講送春的道理！

春天確是好季節，每個年靑的姑娘，面上都現出了兩朵粉紅色的春氣，園庭中綠草爭榮百花怒放，枝頭上好鳥時鳴，暖風吹人欲醉，大家都覺得春光可愛，於是遠足春遊，而每歎春光之易老現在春還初至，我即主張送行，與我反對，是亦人之常情，本不足怪，可是，朋友你亦知道春天是不咱們窮光蛋所有的嗎？踏靑遊春還是富人之了，咱們窮光蛋，日夜埋頭，尙且不得溫飽，那有閒錢，去效富人之踏靑遊春？所以春來不來，和我們都沒有關係，就是一年四季只有夏秋冬三季而無春季，咱們窮光蛋也沒有什麼不高興，因爲咱們爲了肚子餓，日夜埋頭，根本忘掉了四季年節也，

再有，春天一來，窮人春衣未備，穿着破棉袍，身上覺得悶得難過，脫了破棉袍又恐感受寒冷，得到了感冒服藥無錢，所以，春天與窮光蛋無緣，我是窮光蛋，我願意冬盡夏來，永遠沒有這一個春天，

朋友，你聽了我這一席話如果你是富人，你應該對我加以反對，要是你和我同樣是站在窮光蛋的隊伍之中，那麼，咱們一同聯合起來，開一個送春大會如何？

產婦人科　內小兒科　花柳病科

夜日診療　往診即時　入院隨意

新都醫院

院長　醫學博士　饒村佑一
副院長　女醫　饒村貞枝
醫局員　女醫　前田悌

本院・產院　楡枝町三丁目東二条橋角（電二七六四）
分院　朝日通リ五五（電六四八〇）

中國銀行

資本　銀元二千五百萬元　資產　銀元八萬五千萬元

營業要目

存款	定期存款　穩固利厚　隨時抵借
	往來存款　領用支票　收付便利
	特種存款　憑摺收付　手續迅速
	中外貨幣均可收存
匯款	種類分電匯票匯信匯
	分支行遍設各埠均可通匯
	世界各國均可通匯
押款	進口出口國外開信用證均可辦理
代收款項	本埠外埠國內國外概可承辦
兌換	中外貨幣日有行市價値克己
放款	抵押放款貼現放款
通信代理	通信辦事並代顧客辦理國外通信
賣買證券	顧客委託承辦買賣

南北滿分支行　瀋陽　哈爾濱　新京　吉林　黑龍江　綏化　大連　安東　營口　開原　公主嶺　山城鎭　錦縣　通遼

（電報掛號六八九二）

春季大減價

大隆洋行

敝行特由西洋各國運到大批春季衣料花色鮮奇價格低廉歡迎諸君駕臨參觀・品名綢緞絲羢紗羅紀羢代做男女西服以及滿服技師精巧手工低廉印度紬衣料每件三元五角至六元各貨自九扣至七扣本月一號起三星期

大隆洋行
地址日本橋通六四番地
電話六二八二番

膠合板大廉價

存貨豐富

地板片　家具用乾燥各種板片

膠合板 — 比律賓木材　水曲柳及其他各種木材

免費送收

吉川商店

木材部　新京老松町七番地　電話二九一三番
家具部　新京中央通西公園前　電話五六九五番
大連出張所　大連市能登町七〇　電話三一九二番
本店　東京深川區富岡町

精選材料　優良廉價

大阪商船行輪

●開往門司神戶大阪
由廣島 開上午十時
□壯船有三等倉▲此船經
烏剌爾丸 四月 六日
哈爾濱丸 四月 七日
貝格爾丸 四月 九日
▲亞米利加丸 四月 十日
烏蘇里丸 四月 十一日
他古嗎丸 四月 十二日
●開往橫濱(到塘沽止)
志摩丸 四月 日
●開往上海福州基隆高雄 下午三時開
福建丸 四月 八日
●船票發售 滿鐵沿線各站及各埠日本國際觀光局
車船連運票(往復票火車減二成輪船減一成通用期限兩個月)大連門司神戶間輪船票(買往復票返程票價可減二成通用期限參個月)發售
●專屬貨物代辦處
各地國際運輸會社
大阪商船株式會社
大連支店(電話2・二三二)
奉天出張所(電話四八九)
新京出張所(電話三二一六)

朝鮮郵船行輪

開往青島仁川
會寧丸 四月 十三日
●開往仁川長崎鹿兒島三角
清津丸 四月 日
前記輪船出口時日因天候關係或有更變
朝鮮鐵路各站以及本行輪船經過各口可裝與滿鐵連絡之貨物※有上記記號者純係貨船不售客票並可發行前項連絡提單代賣海圖及航海路誌
朝鮮郵船株式會社大連代理店近海郵船株式會社大連代理店大連市山縣通一八一
本郵船會社大連出張所
電話2・三五九、2・六〇三番
專屬貨物代辦處船票代賣處
丸二商會電話四二四六番
各地之日本國際觀光局

近海郵船行輪

●開往橫濱
淡路丸 四月 十三日
●開往天津
淡路丸 四月 七日
●開往長崎鹿兒島
千歲丸 四月 十日
●開往營口
玄武丸 四月 十二日
●開往基隆高雄
岐阜丸 四月 廿八日

阿波共同行輪

●開往芝罘威海衛下午仁川
卅六共同丸四月 日
●開往芝罘、青島
早隆丸 三月 日
●開往天津仁川鎮南浦
長山丸 四月 十日
本會社代辦山東鐵路及朝日路辦理各種運輸一切事務
阿波共同汽船會社
大連市山縣通電話
(2)五〇〇一番

日本郵船行輪

●開往漢堡
敦賀丸 四月 十一日

大連汽船行輪

●開往青島上海上午十一時
奉天丸 四月 七日
青島丸 四月 十一日
●開往天津(塘沽止)
天津丸 四月 十日
長平丸 四月 八日
●開往壹岐島(載客)
日東丸 四月 十日
●開往基隆高雄(載客)
山東丸 四月 十三日
山西丸 四月 廿三日
●開往新瀉伏木敦賀(載客)
河北丸 四月 八日
●開往芝罘清津雄基(載客)
大連市山縣通
大連汽船株式會社
話話2・七一三一番
日本國際觀光局中國旅行社

山東德縣壽民醫院院長朱俊傑醫師及其女公子肖影

醫生之良好經驗

嬰孩自己藥片
治愈其女公子胃腸疾病

嬰孩自己藥片原爲家庭藥庫而製以備小孩疾病之在家便捷治療者但在醫生業務上亦已久佔重要之位置矣良以此片效宏用便爲兒科聖藥故多數醫生常用以治療其自己小孩及他人小孩之諸般疾病也下述山東德縣南門壽民醫院院長朱俊傑醫師之經驗即其一例也

朱君來書云『小女大順現年五歲時患腸胃疾病但投以嬰孩自己藥片一二劑常能諸症消失身體復原矣凡遇發熱嘔吐傷風痰厥不眠蛔蟲等症以嬰孩自己藥片治之亦靡不速愈也』

嬰孩自己藥片藥性王道即襁褓赤子服之亦保證安全有益誠小孩胃腸疾病出牙痛苦之經驗良藥也 各大藥房均有出售或逕向上海江西路四五一號韋廉士醫生藥局購備每瓶大洋七角六瓶三元五角郵力在內

一切信件可由奉天和記洋行轉上海韋廉士醫生藥局

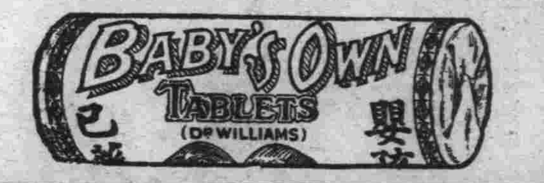

青春活躍……
美麗輝燿……
一九三四年
美的黎明!

美!・嫩!・的要素

双美人牌雪花膏

東京・大阪
中山太陽堂本店謹製

九福乳白魚肝油

▲孕婦服之 營養得宜 有健全之生產
▲乳母服之 乳汁濃厚 乳兒發育迅速
▲長成兒童服之 骨肉堅實 康健安全
▲發育男女服之 腦力富强 體格完備
▲中年男女服之 身心俱健 任事愉快
▲老年男女服之 氣血充盈 精神振作

上海九福公司總發行

奉天鼓樓南
滿洲總經理
五洲大藥房
自動電話四三七六番

清補妙品 **百齡機** 補力偉大 面面俱到

▲男子服之、補血生精、奇效立見、
▲女子服之、調經補血、維持康健、
▲老人服之、氣血發補、心腎交暢、
▲幼童服之、聰明益智、助長發育、

上海九福公司發行
各大藥房均有出售

治淋界之革命!
內服色素療法!

適應症

急性及慢性尿道淋、淋毒性副睾丸炎、淋毒性攝護腺炎、淋毒性關節炎、淋毒性膀胱炎、腎盂炎、膀胱加答兒、其他。

片劑 滂濁溥清

「阿克利津」系色素、應用於淋疾之治療、已經有十餘星霜之歷史、在日本現今已成一種普遍的治療劑、實驗的臨床的研究、均認其治效確實、故其應用範圍、益見擴大、而對於各種細菌性疾患亦臻廣汎應用之域焉、向來本劑之應用、以靜脈內注射爲主、但臨床上單收施靜脈內注射爲難者、屢々遭遇者有之是以邇來散見經口的應用收得相當效果之報告、此即片劑「滂濁溥清」提供於治療界之由來也。

現今市上販賣之淋病內服藥形々不知幾千百種、頗呈雨後春筍之觀、即欲求一較完全少副作用者、不啻鱗角鳳毛之罕、多係氣味惡劣、難以服用、障胃害腸、得不償失、良可慨也。

今回新發售之片劑「滂濁溥清」者乃據最新學理研究化驗而製成之內服的「阿克利津」系色素製劑、絕無前述副作用等之弊害、剷除淋病的第一利器也。

包裝
五〇片 一〇〇片 各一瓶裝

各地有名藥房均有出售

總發售處 日本大阪市東區道修町 株式會社 鹽野義商店

御乘艦比叡號
今早九時抵橫濱港
午前十一時半駕抵東京站
天皇陛下幸站迎迓

【東京五日電】皇帝陛下御乘艦一路無恙六日午前九點御乘比叡艦、駕幸橫濱港、初登陸、午前十一點四十五分、乘宮廷列車、同日十一時半駕抵東京車站、於是與日本天皇陛下行初次歷史的會面、在市民歡欣恭迎中抵京、是日秩父宮殿下欽承天皇陛下命令、奉從首席接伴員林權助男以下恭迎主橫濱港而橫濱港、朝來海面有那珂、嚴島、那智三艦在港內全艦裝飾陸上有奉迎市街裝飾等、充滿日滿親善恭迎氣勢、空中有館山橫須賀、霞浦、各航空隊之誘導、於是御乘艦比叡、奉從扈從艦第十二驅逐隊叢雲薄雲、白雲三巨艦於二十一發皇禮砲隆隆聲中悠繫留港內第十號浮標、當皇帝陛下上陸前、以沈宮內府大臣之名、發第一聲明、秩父宮殿下奉從接伴員奉迎員等、於御乘艦與皇帝陛下握手乾杯交驩後、相偕上陸、乘宮廷列車、於沿道歡呼中、皇帝陛下與秩父宮殿下入京、是日天皇陛下奉從文武百官、御乘鹵簿到東京車站、迎迓我皇帝陛下於是兩帝國元首初次會面、既而天皇陛下還幸宮城、皇帝陛下與秩父宮殿下同乘儀裝馬車、在市民奉迎中駕幸駐蹕處赤坂離宮、當日午後並入宮城與天皇陛下更駕幸赤坂離宮答訪皇帝陛下、在宮中召文武百官、兩陛下共用晚餐、於是入京第一日告畢、

東京車站
得賜奉迎光榮者

【東京五日電】滿洲國皇帝陛下入京、東京車站得賜奉迎光榮者、如左、

△第三站台奉迎者　高松宮殿下、閑院宮殿下及各皇族殿下岡田首相以下各國務大臣、一木樞府議長、牧野內府、湯淺宮相、松平式部長官、陸海各大將、西東京警備司令官、朝香近衛師團長宮殿下、由代憲兵司令官、小栗警視總監橫山府知事牛塚市長、貴族院議員芳澤謙吉、宇佐美勝夫、丁士源滿洲國公使同使館員親任官待遇以上、以上截至午前十點五十分自新入門參入在第三月台奉迎、

△第四站台奉迎者　公爵以下宮中有席次者東京府會議員、東京市會議長、僑居之滿洲國人、以上截至同上時刻自一般查票門而入在第四月台奉迎、

△奉迎者服裝　無大禮服、正裝、服製者通常禮服、燕尾服、

△又陸軍當局爲儀禮起見派聯隊長指揮一部隊赴月台

皇帝陛下
進宮通路決定

【東京五日電】皇帝陛下、進日本宮城時之自動車鹵簿通路、與由東京驛至赤坂離宮之路不同、現已決定如左、由離宮正門、至赤坂見附、左行經李王邸前、通過滿日國旗交叉之平河町文相鐵相官邸、自德國大使館前、三宅坂參謀本部、走細柳垂絲之護城河畔、經警視廳前、由拓務省前左轉、至二重橋

日聯合艦恭迎
七十艘艨艟謹行登舷禮式
鳴皇禮砲聲震水天

【東京五日電】據海軍省電報消息、御乘艦比叡於四日晨在九州西南方海面、與日本聯合艦隊會合、皇帝陛下現海軍通常禮裝在展望台展望、此時日本聯合艦隊七十艨艟、亘四萬米突長蛇單縱陣、距御乘艦約二千米突、山城以次全艦隊、一齊恭行登舷禮式、皇禮炮聲震水天軍樂隊、奏滿洲國國歌、音韻攸揚、現出親善意味、將士皆嵩呼萬歲、一體恭迎、皇帝陛下答舉手禮、對海國日本海軍之威容、御覽多時日本海軍皆甚歡喜、御乘艦於今夜至明晨通過九州南端當再赴土佐冲、五日午前六時由土佐冲出發、轉高知灣南方、該日午後二時可抵潮岬冲、共速力爲十五浬、一路極呈順適云

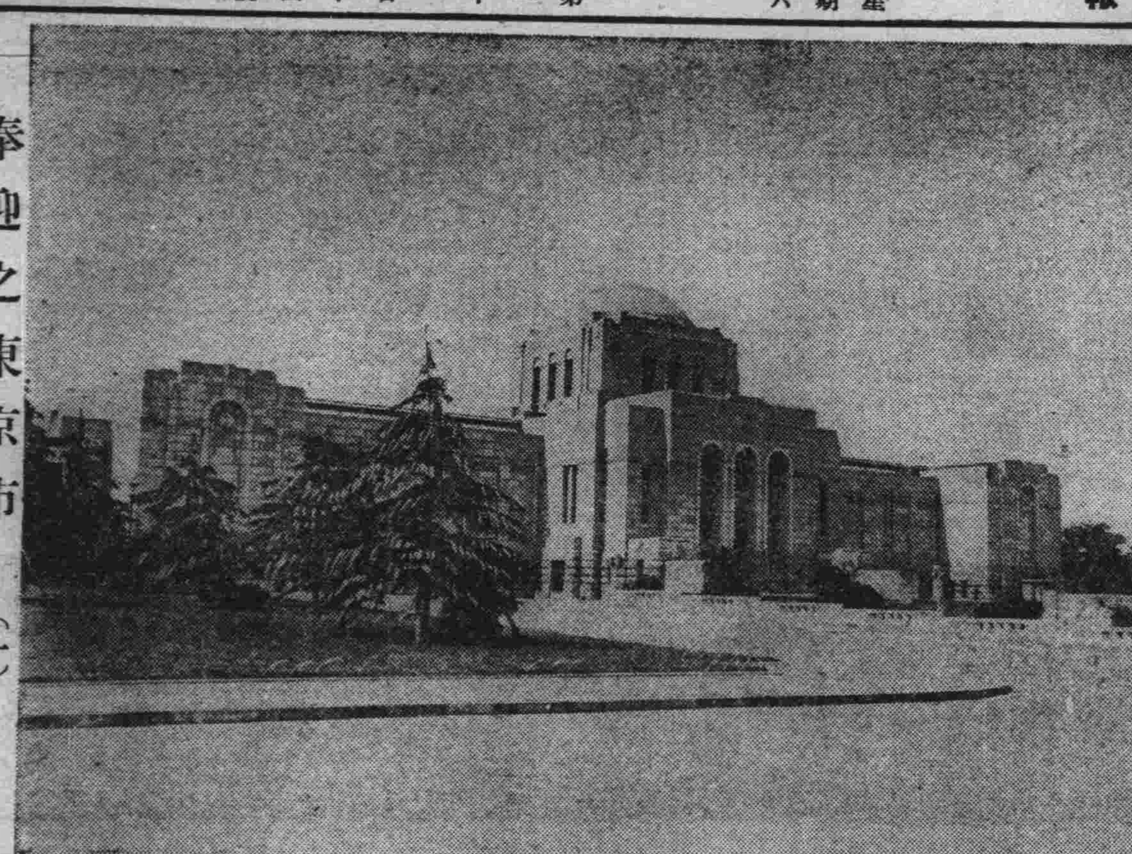

奉迎之東京市（一）△……明治神宮外苑繪館

趙欣伯氏
獨蒙賜覲

【東京五日電】爵官以來在東京芝區高輪清居靜養中之趙欣伯氏、此次獨蒙皇帝陛下以勳一位之資格於八日在公使館、與丁公使單獨賜見、現已內定、又訊、建國功勳大員駒井德三氏、閑亦蒙在京都賜見、現已內定矣、

皇帝陛下御乘艦
入大隅海峽港
波浪高起又復靜止

據駐滿海軍部四日午後九時發表、今晨以來、降雨模樣之低氣壓、由沖繩島西方進往東北、因此波浪高起、乃於前艦橋特設御休憩所謹請皇帝陛下、御安片時、而雨依然如故乃航自大隅海峽停泊、午後供演電影『日像月像』『太平洋之曉』等片以慰聖情、午后九時比叡艦之位置爲距佐多岬四十七哩七十度地、針路六十度、速力十五節、現正向紀州南端進航中風向、爲南東南、風力爲十八米、氣溫爲十七度云、

首都警察廳派警
下鄉緝捕匪首

特別警戒中、曾捕得搶南關西双橋子一帶之十六名胡匪由首都警察廳、嚴重檢查結果、判明其背後尚有大幫胡匪存在、至於韓運科、不過是此十六人中之一小頭目、伊等之大頭目在距新京一百二十滿里之伊通縣伊巴丹站、會到處發揮其殘忍性、警察廳爲除禍根、於四日午前、派警士卅餘名、携帶輕機關槍三架、於古賀巡長指揮之下、分乘載重汽車二輛、前往討伐、

新京鐵路局成立少年隊

中國當局
阻止苦力入滿

【安東四日電】南京政府、似於三月廿四日、對青島、威海衛、方面之上級官署、令取締苦力入滿洲國、據記公司廣利號船長所談如左、青島、威海衛方面、集聚苦力約千名、官廳極力阻止入滿、在大東公司事務所附近、配有便衣巡警、如發見持有該公司之證明書者、則支給食糧、送還原籍地、

交通部對中國
停辦包裹地點
共計一百四十六局

交通部玆將在中華民國停辦包裹之郵局、以部令公佈、計北平郵區三個郵局、河北郵區、九個郵局、河南部區五個郵局、西川郵區八個郵局東川郵區、十五個郵局、湖北郵區四個郵局、湖南郵區十三個郵局、江西郵區十五個郵局、蘇皖郵區一個郵局貴州郵區十二個郵局、陝西郵區二十六個郵局、共計爲一百四十六個郵局云、

新京鐵路局愛護村
舉行少年隊成立式

爲使鐵路愛護村之青年爲今後實踐的運動者起見、新京鐵路局管內、自三月廿五日於左列綱領及標語之下、亘十日之久、各站先後舉行愛路少年隊成立式、一、親善以融和、一、愛路以報告、一、奉公以利民、一、協力以互助、一、誠樸以持身、一、愛路少年隊、即奮勇以拒惡、一、日滿融和之先導、一、建設王道、以愛路爲先一、知愛路之人、即知愛國之道、

新京東站、於四日午前十時於〇〇隊長代理、人見大尉文教部芦谷囑託、長春縣公署武內參事官、首都警察廳山崎警正、及山領新京鐵路局副局長等臨席之下、在站前廣場舉行、式後有示威遊行、在鐵路局前、三唱萬歲後解散、夜間有餘興電影、觀衆達二千、頗極一時之盛會之順序如左、一、開會辭、二、揭揚國旗三、合唱國歌、四、任命職員、五、宣誓入隊、六佐藤〇〇〇隊司令官訓示、七、人見〇〇〇隊長致辭、八、愛路少年隊長致辭、九、分隊長致辭、十、說明愛路少年隊實施事項、十一、文敎部代表祝辭、十二、長春縣長祝辭、十三、新京鐵路局長致辭、十四、一般祝辭、十五、三唱萬歲、十六、降國旗、十七、閉會辭、十八、示威遊行、十九、電影會、

前市署總務科長
橋口勇九郎
向各方致退任辭

前新京特別市公署總務科長橋口勇九郎、因事辭職、已蒙當局准許、該氏於五日向各方致退任辭並來社拜訪云

財部獎勵盡職職員
賞金表彰稅關職員

財政部大臣對於康德二年一月十四日承德稅關韉文峪監視所牛壁山地方遭匪之際、該監視所囑託員榊田望、野田博、巡役佐佐木賢治、須藤吉郎、宋炳鵴、吉田茂治巡差王廷順、張宣生等或引導警察隊勇敢赴援或協力沈毅防禦、均有功績、毫無畏避情事、足資模範、故對上述各員、每人授與賞金一封以示表彰云、

京市住宅建築
達二千三百戶以上
住宅難當可解決！

去年因水災關係、建築材料頗呈缺乏、價值騰貴起來、建築界一時曾受困不小、今春解凍以來漸呈活動氣象、都市豫定計畫雖受消費組合問題之影響、但不妨進行、新發屯商業街建築問題、亦將解決、故今年之建築加增一倍、去年爲一千二百戶、今年豫定新築二千三百戶以上、國都建設局已認者（至三月末）爲六十七件、一百五十戶、去年此時不過十件左右、今年激增六七倍矣、

建築區域如左、順天公園南方、興亞街、北安路　財政部南方、大同大街路東、

建築者及戶數大體如左、關東軍六百戶、電業公司四百八十戶、電電會社三百戶大德公司三百四十戶、官吏住宅二百五十戶、關東局一百戶、中銀六十戶其他二百戶、共二千三百戶、以上多係軍隊、官吏、會社關係方面者、但市民亦有間接關係、今後居住當不致擁擠、而房租亦自可減輕、必能有相當緩和趨勢、

軍醫養成所
入所考試
投考四百合格卅

軍政部軍醫養成所前於三月二十五六兩日在新京奉天哈爾濱三處舉行第三期乙種學生入所考試投考者達四百名考試結果、採取合格者三十名、該合格者、決定在哈爾濱軍醫養成所傳習三年後、分派各處服務、其合格者氏名如左、時振駿、田慶藍、王香普、蔡志超、郭振聲、禹興勃、禹仙舟、高仰華、鍾明浩、任庚巽、李國忱、張恩波、任永忠、孫德昌、呂夢星、于彰昭、許鳳陽、吳亞東、趙成林、初世奇、方德祥、陳偶、劉言、姜兆謙、王瑛、李德郵、解重三、吳寶馨、路慶文、何若榮

法院旁聽錄
搶劫巨案續審（上）
傳訊證人所供與犯者岐異
證據鑿鑿猶狡展堅不吐實

陳憲章陳鴻魁、賈鳳岑者皆當壯年、生於微賤、迫於饑寒、竟挺而走險、於范家屯新京一帶、迭次合夥行搶、王杜氏係陳憲章之

姘婦　目與合謀隱匿、經落網以後、經法院累次開庭、彼等堅不吐實、完全否認在警廳所供、言係一時受刑不過所逼等情業記本報、日昨又行更新

繼審　並傳到證人穆得山、尚得詳等訊問、此案諒不久當可結束、玆特錄其問答如下、

問、你叫什麼？答、穆得山、問、多大年紀？答、七十歲、問、那兒的人？答、山東人、問、住在那兒？答、東苗屯住、問、你是幹什末的？答、賣鮮菜、問、你同陳憲章他們是什末關係？答、陳憲章住我的房子、問、你的房子在那兒？答、在商埠地、問、是你自己的房子嗎？答、是、推事繼謂『今日找你來係作證人、你要說實話、不說實話就要辦你僞證罪、現在先劃押吧？』答、不敢說假話、問、你的房子有幾間？答、十四間、問、你自己蓋的、答、是、地皮不是、商埠地皮、問、陳憲章住你幾間房子？答、住一間、問、他幾時搬去的？答、前年頭八月節搬去的、問、陳憲章在家都作些什末答、成天在家、問、不作什末事情嗎？答、沒作買賣、問、去年二月二十九那天他在家嗎？答、在家、問、他在那天犯的案吃官司呢？答、大概二十七八吧、我記不清了、問、二十九那天在家你是記準了、答、記準了、問、他是那一天同你計較來着、答、那天記不住了、問、許是那天吧、答、是二月十九那天嗎？問、爲的是什末事呢？答、爲房錢鬧口角、問、他當胡子你知道嗎？答、不知道、問、你們在那屋口角來？答、在我屋裏、問、他住在那屋？答、他住下屋、我在上屋、問、是坐着呢？還是站着？答、站着、問、向那面站着！他站在裏邊呢？還是你站在裏邊？答、都向西、他在門口、我在裏邊、問、你們爲什末事鬧口角、答、爲房錢、他說多給了、我說少給啦、問、你們誰先動的手？答、誰也沒動手、沒打起來推事令傳陳憲章上庭、問、陳憲章你和他是什末關係？答、我住他的房子、問、住多少間？答、住一間房子、問、你住的是那屋？答、住的是下屋、問、二月十九那天你們爲什末口角？答、爲房錢、我說多給他五元、他說少給了、就爲這事、　未完

天氣豫報　天象
四月六日　西南風　晴一時陰
四月五日　氣溫
最高　十度五分
最低　零下五度五分

無線播音　免費檢查
滿洲無線播音普及股份有限公司
新京營業所　電六三九三番

本報啓事
委楊一笑爲磐石分社長楊舒恒爲分社記者特此聲明

美女芳國　跳舞　新京晚艷
國都跳舞場
三笠町二丁目 ● 電話三八〇六番

鳴謝康　發行所奉天大西關啓宇里東廣盛藥房
黑金剛膏
每貼定價　國幣壹圓
主治
（男子）手足麻木、腰腿肚疼、遺精疝氣、寒積食積
（女子）經血不調、赤白帶下、血山崩漏、久不生育等症
經售處
新京三道街中西藥房　吉林河南街中西藥房　四平街天德堂藥房　公主嶺河北三合德藥店　奉天小西關祠堂大生藥房　奉天城內四平街普克德藥房　奉天大西關大街同德藥房　奉天小大邊門外實康藥房　奉天大西南門內薩華藥房　奉天大西關美和時表店　奉天工業區雲程　天北市場萬國藥房　奉天大西關泰山玉　熊岳北門內新泰興藥房　安東廣濟堂街兄弟藥店　遼陽北門內東英藥房　大石橋（南滿線）康德記藥店　營口（南滿線）衛生復　瓦房店市街洪春堂　鐵嶺和發久藥店　千金寨縣署街信仁堂　安東中富街東益增　遼安東中富街弟兄藥房　遼陽北門內義和堂

鳴謝老世昌洋行保險賠欵
啓者敝人樓房因租戶不愼致遭火險幸事前在老世昌洋行已保火險事後經該行經理調查確實當即賠欵足見該行信用卓著感謝之餘特登報端以表謝忱
安樂堂吳宅謹啓

新式簿記招通信學員
入非有專門的學術不易在社會上立足欲學新的專門學術又因維持現在的環境和職務而又不能離身惟有投入函授部學得新式簿記爲最好的一個良機因爲通信教授第一不拘時間第二不曠正業詳細章程請附郵票四分寫明寄交新京滿洲郵政局私函信箱第二號即寄
駐京　大連銀行簿記講習會函授部啓

瀋陽商務印書館代上海商務印書館發售
此書爲淸阮文達公搜輯四庫全書所遺之秘籍久爲士林所推重本館于後復承故宮博物院擇宛委別藏未刊本四十種交本館印行俾與四庫珍本書分裝一百五十冊六開本用手工連史紙以金屬版影印書根上加印書名冊次凡前定過敝館印行之四部叢刊百衲本二十四史及四庫珍本者特別優待照九折收價已
（一）預約書　宛委別藏　四十種
定價八十元　預約價五十元　郵費二元一角
（在奉交欵另加匯申匯水）
預約期　本年三月一日起至五月底止　出書期本年六月至九月底
（二）特價書　綴遺齋彝器考釋　共十四冊
定價三十五元　特價二十四元
（在奉購買另加匯申匯水分館概不加價）
特價起迄期本年三月一日起五月底止
康德二年三月一日

諸位如有放欵欠賬等債務者而不爲支付感覺困難之事時本所爲其代理人不問對方之爲如何人與如何商店願執代爲催促及徵收之旁本所在當地蒙官廳之許可并在官廳監督之下繼續經營業務十餘年故信用卓著一經委託絕對可使諸位安心也本所爲豫防諸位之損害於未然之機關也隨時委託無任歡迎
△調查交易人之信用程度　△調查各種企業　△調查人事之秘密　△代行整理貸借事項
新京中央通十三番地
新京興信公所
電話三三五〇番

新京益智書店出版學校各種參考書廣告
再版 學校唱歌集 一冊三角　採取適合兒童易於歌唱的樂百餘歌詞佳妙旋律優美深淺合適足資小學校音樂教材參攷之用
女子小品文選 窗前草 一冊四角　本書係我國新女子之作品共中分抒情描寫記叙等數種文字流暢趣味深長明顯的暴露了文章之美境
學生新尺牘 一冊二角　本書是合於社會的時代的產物百二十篇內不僅寫優美的感情更揭示許多解決青年切身問題的材料
各科教學法 六角五分　分國文、修身、公民、地理、歷史、算術、自然、及『地理』教學法大要、五種理論實際平均注重分購均可
現代女學生尺牘 二冊三角　提出書信的實質和形式各部指導寫作的方法嚴謹信文體發表一般意思使讀者了解寫信的用
數學難題（算術代數）雙解法 三角九分　本書中難題不下三百餘種用算術代數兩種解法證明題簡明新穎說理淺顯易
此外學校參考書籍尙多目錄函索即寄外埠函購手續簡便迅速
新京三馬路　益智書店謹啓
各埠均有特約代理處

補血强精健腦聖品

補爾多壽

天候急變已達嚴寒之際。吾人之生活已由郊外轉向室內之今日。身體因受炎熱之餘波。多半發生衰弱疲勞。而胃腸之吸收最爲盛旺。營養之需要至極感切。故於此際改善營養之狀態。防止身體之衰弱。實爲最切要極適宜之時季也。

福祿壽禧

補爾多壽

便是改善營養狀態。防止身體衰弱。健强虛弱 病衰體質的中外夙有定評之卓效名品。本品乃根據德國醫藥博士休米德先生在人體肝臟內所發見抽出之精血源泉的「有機性蛋白鐵」之學理。適應吾東亞人體質之組織。究明體虛病弱者營養之需求。所發明創製而成之品。故此與人體肝臟內所儲存的精血唯一主原料。抗病健體必備分之『造血素』乃是同一組成異曲同功之營養素源。血液之材料泉也。所以能極合理的增生補充血液。一掃貧血衰弱。促進消化。增進營養。恢復疲勞。防止衰弱。改善全身之機能。促進身體之康健。以從根本的改健體虛。病弱者體質之妙劑。誠最適合吾東亞人體質。不拘有病或無病者咸宜服用的最佳補藥也。又以本品作爲基本液。復加以砒素。碘質。規那。拐阿可路等。以製成複方不同之四種品。於其基本的補血强壯之作用外。復奏其各有獨特之專效。依各人之體質。就所患之病疾。對症自由撰藥。任人隨便擇服也。

新補爾多壽錠

本品係於以滋養補血劑而在世界有最古歷史的補爾多壽基於最新之研究從新添加以促進造血要素的「骨髓成分」健强骨骼的「骨質成分」補助腦髓之營養的「含燐蛋白質」。以及其他諸種貴重營養素以製成錠劑之名品、故對於虛弱學童諸病尤有特效的理想之健康劑也。

虛弱學童。病弱體質之人等。消化不良。營養障害。筋骨薄弱。骨骼發育不全。發育不良。其他兒童健康上數多之疾病。又幼小時之健康狀態。實爲左右一生幸不幸之重大關鍵。故於上記諸病若服用此最新發明的『新補爾多壽錠』立能根治上記諸病於無形。速掃諸公之不安。健强老幼體質腦經筋骨之妙品也。『新補爾多壽錠』以强壯劑尤其對於虛弱學童病弱人等。奏有特效之事。乃中外多數專門大家於無數之臨床實驗上所確實證明。極力推奬。萬試萬靈之處也。

製血·骨·肉·營養藥

新補爾多壽錠

新補爾多壽 定價

一八〇錠 一圓
三六〇錠 一圓八角
一〇〇〇錠 四圓五角

凡患下記諸病之人若服
補爾多壽立見
不可思議之神功

病中病後的衰弱之人
精力減退之人
性慾不振之人
肺病梅毒之人
神經衰弱之人
月經不調之人
産前産後的虛弱之人
爲慢性胃腸病所苦之人

補爾多壽藥分下記之五種各有各的專效對病自由撰藥

純補爾多壽
貧血虛弱、月經不調
心身疲勞、諸虛百損
病後衰弱、性慾不振

含砒補爾多壽
肝火旺盛、神經衰弱
高度貧血、生育不遂
皮膚諸病、虛弱過甚

含碘補爾多壽
楊梅結毒、花柳諸病
瘰癧·肉瘤·婦人鼠瘡
先天不足易於中風

規那補爾多壽
病後虧虛、胃不消化
産前産後之衰弱
動輒感冒、戒煙之後

拐阿可路補爾多壽
各期肺癆、各種肺炎
喘息氣急傷風咳嗽
日有盜汗、百日咳等

總發行所 株式會社 藤澤友吉商店
大連支店 大連市山縣通七番地
本社 大阪市東區道修町二丁目
支店 東京 京城 上海 大連
經理 大連日本賣藥會社支店